No. 7101, Shanghai Tuesday April 22, 1924 THE EASTERN TIMES Published every morning including Sundays

時報

中華民國十三年

四月念二日 星期二

舊曆甲子年三月十九日

今天四張售大洋三分

第七千一百零一號

中華郵政特准掛號立券按照總包特別優待寄送之報紙

本館開設上海福州路山東路轉角 電報掛號二五 電話營業部中央一二 一四 編輯部中央一〇一 二〇四

外埠寄報連郵費 ○中國境內 逐日寄全年十二元半年六元 ○日本境內 逐日寄全年十二元半年六元 ○歐美各國 全年二十四元半年十二元（報費先惠郵票九五）

廣告刊例 特等 登於規定之本外埠新聞欄內每行四角五分每天 頭等 登於新聞前及時評前以二行起碼每日每行一元二角 二等長行 登於封面或後幅位以三行起碼每日每行七角 三等短行 登於五十字起碼每日每字一分

大達輪船公司緊要通告

本公司一號棧內堆有呂客柳條五十七件股客柳條四十四件楊客柳條三百四十八件均係去年三月由揚州運來上棧之貨迄今一年期滿未見來提所有押欠棧租等欵未便久懸爲特通告自登報之日起寬限十日如再不提提單作廢照章拍賣抵償不足仍歸客人照補有餘退還另有逾期已久未提各貨併列于後公記苞米二包阜泰絲頭五小包吳客蝦米一件德裕記元色粉一箱兒玉行牛骨一包源吉泰蛋白十箱發客粗紙四件邱子康苞米五包裕興順筍頭十件恒泰另物一包鎮元昌瓜蔞皮七件錢兆林乾菜十件金客薄荷一件邵恒興毛管一件楊復泰洪江油三件大美香烟五箱同泰桑皮四件新蘇台香烟二箱平安公司粉絲兩箱以上各貨亦以十日爲限過期不提一同拍賣合併聲明 Z1706

張孝若啟事

孝若辱承使命周歷各國睽隔明教倏忽七月昨午抵埠辱諸君子寵迓江干獲接光儀並錫酒讌榮幸無似征塵少定即將歸省未克詣謝殊用歉疚謹此奉聞幸乞鑒原 Z1712

俄幣羌帖

如有賣買交易請至文監師路陳蘭記電話北四八四

中華全國運動會公告

日期 陽歷五月二十二至二十四日

地點 湖北武昌公共體育場

資格 凡中華國民不以運動爲專業者

人數 須注明個人或隊

節目 ㊀田徑賽㊁網球㊂足球㊃籃球㊄排球㊅棒球㊆游泳㊇國技㊈童子軍㊉……

獎額 ㊀全國個人或團體錦標㊁名獎㊂……

報名處 上海博物院路二十號

報名費 ㊀個人加入每項取費一元以後每項取費半元㊁團體加入每隊取費三元

報名截止期 陽歷五月十五日 丙1519

訃聞

怨計不週 顯祖考伯英太府君慟於夏歷癸亥年十二月三十日午時壽終正寢謹擇於夏歷四月初四日在籍設奠 忝計未週特此報聞 承重孫邵曾符 福瀛 福仁泣血稽顙 幕設江蘇常熟郜家巷本宅

鳴謝華安合羣保壽公司賠欵迅速

竊氏夫葛燮生於上年十二月間在濟南張店站段長任內被匪狀害幸氏夫在日曾由葉柱馥君介紹向上海華安合羣保壽公司保有壽險洋五千元被戕之後即蒙該公司將此項賠欵於陽歷二月十二日如數照給查氏夫生前僅付過保費一期今承照賠足見該公司信用昭著賠欵迅速益値事畢粗了理合登報以鳴謝忱 葛邵氏謹啓 Z1704

新世界餞春燈會預告 迎賽

流光易逝．轉瞬春盡．此正韶華．在眼悄消遣．過後思量．可憐之時節矣．本世界惜春有意．挽春無方．特於所製春燈檯擱．佳節勝會．敢無……月之二十日起．迎賽餞春燈會．仿旗亭祖道之樽．作秉燭夜遊之舉．除燈彩大王桑君棟臣匠心獨運．不憂憂如生．栩栩欲活外．更派專員．分赴各埠城鎮．搜羅著名燈彩．參加輔助．（火齊木難．盡態極妍．謝二難幷矣．及時行樂．莫辜負臨別春光．（燈名繁多．不及備述．請閱本世界報．）新世界謹啓

出洋學生公鑒

敝行服務社會之義．特創設旅行部．以便旅客．除經售國內輪船火車票外．並經理歐美日本各大輪船公司船票．代定艙位．照料行李．並可代辦一切出洋手續．敝部現正組織自費留美學生團．俾遠途重洋之青年學子．得以互爲照應．有團體之結合．如願加入者．祈駕臨接洽．或用電話相詢．均可

四川路九十七號 電話中央三〇二二

上海銀行旅行部啟

商務印書館函授學社英文科學員公鑒

四百元現銀獎勵 定期揭曉

本社英文科定章．每年於各級畢業學員中擇成績最佳者三名（每級三名四級共十二名）給以現銀獎勵．第一名五十元．第二名三十元．第三名二十元．四級共獎現銀四百元．照章畢業學員之欲得此項獎金者．應於每年三月三十一日以前．將本社批閱之全級課卷寄到本社．以便評閱．茲因前六屆獎金均展期發表．故本屆亦不得不援例展期．使上屆與本屆獎金發表間之時間．適足一年之期．爰特登報通告．凡在英文科畢業諸君．如有志參與本屆獎金．請注意下開二端爲荷．（一）收卷期 延長至五月十五日截止．逾期寄到之卷．均歸下屆評閱．（二）揭曉期 七月一二三日在上海三種日報內發表．至課卷之業經前六屆評過者．本屆一概不收．

上海商務印書館函授學社英文科啓

再本社現設算術、國語、英文、商業四科、學員並不限額、有志研究者、請逕致函本社索閱章程、

上海商務印書館自製印刷機器並附屬用品

本館自製各種印刷用品歷有年所不獨售價低廉出貨迅速即製造之精美亦足與外洋來貨並駕蜚聲久承印刷界推許現在印刷事業日益發達本館復力求進步以應時勢如蒙惠顧請向上海寶山路本館印刷所或棋盤街本館發行所承印部或就近向下列各地分館接洽均可

【出品要目】

▲印刷機器 石印鉛印凸版澆字裁紙切書釘書印名片等機器共卅餘種

▲中文鉛字 大小七號

▲西文鉛字 五百餘種

▲花邊銅圖 七百餘種

▲各色油墨 四十餘種

北京 天津 漢口 廣州 商務印書館

商務印書館最近出版的新書

世界叢書 訂正 比納西蒙智力測驗 二冊 一元五角

費培傑譯 本書分上下二編上編敘述測驗之來歷下編指示詳細之使用法原書爲美國斯丹佛大學教授 L. M. Terman 氏所著在我邦應用極廣茲由華君譯爲中文並經廖世承博士校正讀之不特可以明瞭施行智力測驗之方法且可領會智力測驗及年齡量表 (Age Scale) 之編造法教員醫生以及其他服務於社會事業者均宜人手一編

新時代叢書 兒童的教育 一冊三角

瑞典愛倫凱女士爲著名之女權運動者著有「兒童之世紀」一書闡明其所主張之兒童中心點的女權論本書即譯自第三章專論兒童教育爲全書精神所寄茲由沈澤民君譯本譯爲英國 Ladies' Home Journal 主筆 Edward Bok 所編此書可爲父母指導凡有子女之家所當必備其價值可見

英文 現代中國教育行政 Reconstruction of Modern Educational Organization in China 一冊一元二角

殷芝齡編 此書爲殷芝齡博士在紐約大學取得哲學博士學位之論文內容分兩篇上篇歷述中國自設施新法教育以來之各種教育行政機關下篇詳述現今之教育改革運動最後本其個人之主見詳論中國此後之永久教育行政機關之設施及組織方法語極精當凡留心中國現今教育事業者當以先睹爲快

學校庶務之研究 一冊五角

蔣世剛編 我國學校大抵重教學訓育而輕庶務茲書對於庶務之性質範圍職務總性及人選諸點討論詳盡足爲學校行政放一異彩

新智識叢書 婦人和社會主義 一冊四角

邵森慶譯 是書係日本山川菊榮女士關於社會主義婦人運動問題之論文共計十篇編譯成冊供我國婦女運動者之參考

近世我之自覺史 一冊五角

蔣方震譯 本書一名「新理想哲學及其背景」爲日本朝永三十郎原著書分上下兩篇上篇又分十三節對於新理想闡發無遺中井涉及教權政治哲學學術等等下篇專述近世歐洲哲學思想變遷之大勢亦極詳盡誠爲近代哲學書中之傑構

李石岑講演集 第一輯七角

本書係李石岑先生年來在各地之講演稿關於哲學科學宗教藝術教育心理乃至佛學以及一切人生問題均有極精采之議論讀之不僅可以了解現代學潮之趨勢並可爲後人生之指針書前並有「我的生活態度之自白」長篇自序

新智識叢書 科學原理 一冊五角

書爲日本平林初之輔原著 周佛海譯 ……元博士等科學家之……多用簡明的敘述介紹科學的最新進步打破古……的一切迷信讀者於此可得科學上最初步的綜合……

科學大綱 第四冊 全部四冊二十元

王岫廬等譯 本冊共有論文十二篇關於生物學者五篇關於物理學者兩篇泛論科學者兩篇其餘三篇論地球之構成與人種學健康學

高等教育理科叢書 近世動物學 下冊 一元三角

薛德焴編 本書專供大學高師教科及參考之用茲續出下冊專論有脊椎動物分類精詳舉例適當凡動物之形狀構造發生習性無不詳敘

初等實用化學教科書 一冊四角

賈豐臻賈觀仁合編 全書兩篇分論無機化合物及有機化合物末附分子原子說化學記號及原素符號表取材簡要敘述明晰極合初步教授之用

初級中學樂理教科書 第一冊二角五分

蕭友梅編 本書內容分教授與練習兩種尤注重「認譜」「記譜」「數拍」「分節」「譜譜」五項凡音名音階音符以及各種樂理上記號均解釋明白條理井然

幼稚園小學校音樂集 卷三 一元五角

本書係東大附小俞子夷君等所編第一二卷已於前月份出版茲續出此冊所集歌曲歌詞都很新穎

少年史地叢書 俄羅斯一瞥 一冊三角

少年史地叢書 德意志一瞥 一冊三角五分

鄭次川編 少年史地叢書前已出版多冊茲續出二冊對於俄德兩國之地勢名勝風俗政治等都有相當的敘述讀之可得一概括之觀念

歸納教學法 英文法要略 一冊六角

Essentials of English Grammar Taught by the Inductive Method

李振南編 本書根據歸納五項法並參酌著者平日之教授經驗編輯而成全書四十課先簡後繁分配適當並採用 Reed & Kellogg 之圖解法學者尤易瞭解於語句之結構習題亦甚豐富可供中學二三年級之用

英文中國寓言 一冊三角五分

Ancient Chinese Parables

孫貴定編 此書輯於前政比虎終於對牛操琴共集中國寓言一百二十五則皆散見於經史子中者其編次則上列英譯下引原文爲研習英文之利器而尤便於西方人士之留心我國古訓者

文學研究會叢書 春雨之夜 一冊七角五分

王統照著 此書共有短篇小說二十篇都是描寫愛和美的生活及社會情形的作品讀之可以接觸現代文藝上多方面的趣味

茶花女遺事 二冊三角半

書爲法國小仲馬著林琴南譯久已膾炙人口茲將本館重印發行

莊子集解 三冊八角

王先謙撰 莊子一書文辭深奧讀者苦難會通王先謙先生治此有年頗多心得因據舊註參互取衷長間加己意輯爲八卷本館特據其原刻影印發行學者得之庶易收事半功倍之效

彌陀疏鈔擷補 一冊三角

彌陀疏鈔明蓮池大師著發引繁富十餘萬言中又釋其尤要者分列經文下爲彌陀疏鈔擷補徐仲可先生又博觀約取於疏鈔之後并附他書以補之編成是書爲發揮精義詳示進修誠淨業中津之善本也

淨土津要續編 二冊七角五分

本書係繼續初編而輯內容(一)梵網經心地品菩薩戒疏注節要(二)阿彌陀經要疏鈔(四)略論安樂淨土義(五)方便念佛門均爲有名之淨業著述

實用十字圖案範本 一冊五角

李星五編 是種圖案都凡數十門各備一格運化無窮其中如風景花草鳥獸等雖限於準繩仍存天然姿勢學者手此一冊不難舉一反三別增美趣

名人書畫 第二十五集 一元二角

是集選擇明初以來名家真蹟都十三幅均爲近今不可多觀之品

通俗醫書 性病預防問題 一冊三角

中華衛生會譯 性病(即花柳病)之蔓延遍於世界其預防問題實爲今日之世界的大問題本書內容即專論此項問題自治療以及預防莫不條分縷析詳爲論證關心公衆衛生者不可不讀

現代初中國文 第三冊二角

新學制初級小學工用藝術教科書 第二冊八分

新學制初級小學形象藝術教授書 第一冊二角

新學制初級小學音樂教科書 第二冊八分

新學制高級小學國語教科書 第三冊一角二分

新學制初級小學公民教科書 第二冊八分

新學制高級小學地理教科書 第三冊八分

新學制高級小學算術教科書 第二冊一角二分

新學制高級小學農業教科書 第二冊一角二分

新學制後期小學理科教授書 第三四冊各四角

新法地理自習書 第二冊二角四分

本國史測驗 第一類六角

(13,31)

蘇州重修橫鎮彩雲橋招標廣告

投標地點 蘇州總商會 領標日期 三月念五日爲止 開標日期 四月十五日下午二時

彩雲橋年久失修行將傾圮今由諸大善士集資興修茲特造具標冊章程招人投領願投者望備保證金二百元繳入上海中旺弄濟生總會或蘇州閶門外三山會館內濟生分會皆可領取標冊將來開標後保證金一例發還 上海廠西路念四號協發實業公司建築部代啓 Z1053

裕華銀行第十六期儲蓄券大獎露佈

一等一籤 第四〇七九二號 杭州大利源經儲 二等一籤 第二四三一二號 杭州升元經儲 三等一籤 第三九一二六號 本埠廣滙源經儲 四等一籤 第二五八八三號 本埠東濟記經儲 五等一籤 第一〇四八號 無錫利大經儲 又第二〇〇三號 杭州嘉興大利公司經儲 以上號碼恐或有誤仍以本行號單爲憑再第十七期准於夏歷四月十八日開籤此佈 給獎

商埠換股甲種債券第三期後天上海開籤

一等獎三萬元

一等至三等均有末一字獎 一等至五等均有末二字獎 一等至五等均有前四字獎 一等至八等均有上下附獎

蘇州銀行有獎儲蓄券准於夏曆四月初三日在上海開籤

慈善救濟會籌募游民工廠甲種基金還本債券

一等獎五萬元

頭獎二獎三獎有末一字獎 四獎五獎有末二字獎

三月廿六開籤

共發新章搭用券本月廿三日在上海開籤

兒童文學月刊出版

這種雜誌的程度與小朋友相銜接，內容係純粹的兒童文學作品，兒童們看了，不僅得了許多新穎的樂趣，并且可以使他們的感情，想像，思想等，日趨善美，所載童話，詩歌，小說等，趣味皆極高尚，以兒童讀之有趣，成年讀之不致索然無味爲標準，插圖亦至精美，爲他誌所不及，這是十歲至十五六歲的兒童的讀物，也是教師及家庭所不可少的雜誌。

【內容摘要】有樂譜．各國名曲．童話．詩歌．童謠．民謠．兒童劇．故事．世界著名的藝術家廿年時代的傳記．漫畫．自由畫．并附有趣味的科學．笑話．謎語等．及插畫多幅．

▲第一卷第一號目錄
小曲 樂譜　唱歌的人(小說)
梅利的小羊(童謠)　小畫家
新婦(童話劇)　櫻菜(兒童劇)
春(詩)　發明家(愛迪生)
熟鍋和黃雀(童話)　漫畫
英國(民謠)　自由畫
音樂家(哈費次)

▲每月一冊定價角半
▲全年十二冊一元五角
▲郵費每冊一分全年十二分

中華書局啓　(甲97)

漢口後城馬路有正和記書局三月初二日起開幕大廉價一月

本局專售碑帖名書堂幅對聯儀器文具詩詞小說筆記金石考証花色繁多不及細載廉價期內一律六折儀器文具平價出售如蒙賜顧不勝歡迎〇(日期)由夏曆三月初二日起至四月初二日止外埠展期十日郵票九五扣代洋外埠寄費照定價加一成

漢口有正和記書局謹啓

上海日夜銀行六大便利

(一)各界人士自朝至夕各謀生計閒暇之時多在夜間得在本行存付款項不致遺誤公務便利一也(二)各校學生惟星期始放假出外本銀行星期照常營業學界諸君存付款項較爲相宜便利二也(三)工廠男女除放工之外均無餘暇若與本行往來則各廠放工之後正當本行營業之時儲蓄薪資不感困難便利三也(四)旅行諸君夜間登輪憾各銀行休息過早用資難於接濟若與本行往來隨時支付不誤行期便利四也(五)滬上各界人士應酬甚繁勢多晏起公餘必在夜間到本行存支款項不致誤時便利五也(六)貴客遇有急需珠寶可至本行估價押洋手續簡便利息克己以副雅意便利六也

行址愛多亞路大世界對面　電話六〇六　六七〇

上海四明商業儲蓄銀行發息廣告

啓者本行癸亥年份決算各項賬目及支配股利業經股東會議決擇於夏歷四月初一日起發給股利并附賬略請各股東持股票來行收取爲荷

儲蓄優點

每月儲洋十二元至第十五年共得本息洋四千九百元　若在他處儲蓄每月儲洋十二元至第十五年僅得洋二千元有奇相差幾五分之三想儲蓄諸君必擇此又穩妥又可靠之四千九百元也無疑欲閱詳章請向上海寧波路九號

上海商業儲蓄銀行索取可也

甲3328

請願

■請各界提倡平民教育

為上實平民請願

平民教育是一種最經濟的教育能使年長而失學的人在四五個月內認得最有用的普通文字及曉得最普通的國民常識現在所辦的平民學校不但不收學費而且送給他們以書籍和紙墨筆硯所以可以說平民教育是普及教育的先鋒是鞏固共和基礎的唯一方法

(一)勸導失學的成人無論男女往鄰近平民學校
(二)贊助鄰近的平民學校之發展
(三)贊助本會促進平民教育事業

上實平民教育促進會謹啓

印度詩人泰戈爾先生所購中國名畫

印度詩人泰戈爾先生此次來遊中國[illegible]極願在上海的時候[illegible]得有一種很好的印象[illegible]中國名畫[illegible]回印[illegible]到敝局參觀[illegible]可見中國名畫的價值也是中國[illegible]

中國名畫集	一函	三十六元
前清十一朝皇帝像	一冊	一元二角
清宮藏宋元寶繪	一冊	三元八角
耕烟散人絹本山水	一冊	三元二角
惲正叔山水花卉	一冊	三元四角
戴文節紙本山水	一冊	一元八角
宣和臨古十七家	一冊	三元八角
漁山神品畫	一冊	四元六角
王麓台倣宋元山水	一冊	一元二角
甌香館寫生	一冊	三元四角
沈石田倣宋元各家	一冊	一元八角
張君度倣宋元諸家	一冊	八角
王石谷臨宋元十二景	一冊	四元六角
費曉樓仕女精品	一冊	三元八角
王煙客山水	一冊	一元
大滌子山水	一冊	一元
龔半千細筆山水	一冊	八角
御題南田山水花卉	一冊	一元二角
華新羅八段錦畫	一冊	七角
徐青藤墨筆花卉	一冊	九角
明代名畫集錦	一冊	八角
金冬心人物	一冊	八角

▲印有細目承索即寄▲

上海福州路三十號　有正書局謹啓

破天荒之法文函授

(甲)[illegible]西山法文函授學校(乙)[illegible]北京中法大學教授[illegible]趙少侯(丙)校長[illegible]中法學者十餘人如北京清華學校教授[illegible]北京法文[illegible](丁)Nashimar[illegible]均一時知名之士對於法國文字及其教授法研究有素(戊)校址北京香山中法大學內(己)章程函索即寄

上海四馬路有正書局大廉價還有三天了

社說

◉今日之問題　（景）

每一時期必有一時期之重要問題。今日之重要問題何耶。其南北耶。其直系與反直系耶。其北京之政府耶。其川湘閩桂等等之戰事耶。其財政耶。其對外耶。凡此之類或爲已往或屬未來尚非今日之最重要者也。今日豈眞閒暇無事之時期乎。我以爲有一問題在人心目者曰匪徒。

匪徒之害在今日初非有鉅大之案如臨城類者。又以習之既慣。近於自然。人亦淡然不甚措意者。然而其勢則漸已普遍。昔日所視爲絕無匪徒之處。今日亦已不免受害者多。則其爲計也自急。今後匪徒之能淸除與否雖不可知。然以逼於事實。必有盡力剿匪之一日。而其日已去今不遠矣。

電報

孫王合作之勸告

王毓芝承曹錕意、勸孫王合作、免庶政停滯、孫請閣員大家幫忙、(本館二十一日北京電)

二十日晚、王克敏宅宴閣員、王毓芝亦到、對以後財政辦法、商議甚久、仍無結果、毓芝約閣員日內聚宴、再商、(本館二十一日北京電)

王克敏二十日宴議員牟琳等、又宴閣員談財政、態度並不消極、(本館二十日北京電)

陸錦係回里掃墓、並未赴甯、(本館二十一日北京電)

馬福祥二十日回綏、(本館二十一日北京電)

吳佩孚夫人昨由京回洛、(本館二十日北京電)

陸部製大元帥旗、紅色、三角形、中繡獅、(本館二十一日北京電)

陸軍部二十一日會議、討論中外官商運輸禁品、應否驗憑部照放行、外財內農教五部及稅務處、均派員列席、(本館二十一日北京電)

參院定星期三開大會、衆院定每星期五開大會、(本館二十一日北京電)

銀聯會與當局接洽

銀聯會代表報告與財部接洽情形、(一)皖造幣廠事、財長允派員查辦、並禁運大條銀至皖、並請明令禁各省造輕質銀元、(二)促成滬幣廠、財長云、該廠久未成立、不能再延、內銀行借款、現祇欠二十餘萬、四個月撥餘可淸、倘借外債、于幣權有礙、希內銀團再借款、俾早成立、借款成、管理權即交銀團、(三)修改銀行則例、泉幣司草案已送會、當請教令公布、(四)公布註冊銀行、部允登政府公報、(五)元八兩年二次整理公債基金、財部云、全作抵押品、如整理內外債實行、可收回、(六)特種庫券、財部云、因崇稅津浦貨捐被截及不敷、故延期、現當設法月撥二三萬、(七)代兌中法票款、尙難解決、(八)無抵押債款、財部整理會定辦法、可結束、又與交部接洽情形、(一)車輛借款交款延誤、交部允約三路局長妥商、(二)鐵路支付券、已與路局接洽、(三)津浦短期債券、部允設法、再車輛借款、因滬杭部分與滬甯中英公司交涉未妥、交部應提滬甯餘利有糾葛、已派代表交涉將餘利專還路債、如辦到可歸還、經衆討論結果、以中央財絀、無可諱言、各債須候內外債整理實行、方有希望、而唯一生機、僅在二五關稅實行、債權

不能久俟無期計劃、惟有將困難情形、宣言中外、並警告政府、幾新之提對公債仍主促付基金、(本館二十一日北京電)

銀聯會二十一日關修改銀行則例研究會、二十三日開大會、(本館二十一日北京電)

英麻克里公使又照會外部、謂英女士伊爾斯所持德發債票、仍請認爲有效、請速覆、(本館二十一日北京電)

稅務司應撥付之外交費、已將支票送達外部、(本館二十一日北京電)

京師八校、將所領財政部預約庫券、向中交兩行抵押借款、(本館二十一日北京電)

國務院二十一日下裁員令、留院者二百十五人、餘改爲名譽職、(本館二十一日北京電)

京警廳向商民勸募警捐、(本館二十一日北京電)

馮玉祥函財部、請發服裝費、(本館二十一日北京電)

農商部籌欵發薪、(本館二十一日北京電)

僑務局對僑民執照、仍擬收費、(本館二十一日北京電)

口北造幣廠開工鑄造銅元、(本館二十一日北京電)

稅務處編就十二年份中國與外洋出入口五穀棉花烟草數目表、(本館二十一日北京電)

停頓中之中俄交涉

十九日顧維鈞呈府、中俄交涉、加拉罕延不答復、宜再催促、如再不答、即將李家鏊撤回、曹召顧進府協商、(本館二十一日北京電)

二十一日外部三司長、與王正廷商接收中俄交涉公署、王允照交、惟積欠經費及安插現有人員、須政府負責、(本館二十一日北京電)

法部對上海會審公堂、主無條件收回、已咨外部向使團嚴重交涉、(本館二十一日北京電)

政府訓電哈爾濱交涉員、速將波蘭等國在哈私設領館詳細情形查復、以便嚴重交涉、(本館二十一日北京電)

政府對李義元毆傷外人案、決組臨時特別法庭審理、(本館二十一日北京電)

駐墨西哥顧拏臘領事署、改升總領事、並添設副領事、即明令發表、(本館二十一日北京電)

俄人將派探檢隊長家哥斯洛夫調查長江上游、(本館二十一日北京電)

八校視察團回京

二十一日晨、八校赴日視察團回京、(本館二十一日北京電)

美專校長鄭錦將復職、驅鄭中堅組織學生軍、(本館二十一日北京電)

直隸教育會、組退還庚子賠欵委員會、(本館二十一日天津電)

粵桂閩之戰事

孫中山十八日召集會議、決東江軍事、令前敵嚴密圍住惠州、並派兵一趨海陸豐、斷惠州接濟、一攻潮汕、遙應漳州臧軍、又令閩民軍速進兵夾攻潮汕、(本館二十一日香港電)

閩范石生在新塘被刺傷足、已返省、(本館二十一日香港電)

許崇智蔣介石二十日乘西比利船到港、即上省、(本館二十一日香港電)

林樹巍兵艦泊省河、二十日夕被軍隊騎刧、向東去、(本館二十一日香港電)

柳邕人民、聞沈鴻英佔桂林、多遷避、(本館二十一日香港電)

林俊廷請張其鍠撥還墊支餉四萬、限二十四小時交淸、張懼、請先交二萬、餘俟啟節時交、經多人調解、始允、(本館二十一日香港電)

吳佩孚電、請明令獎洪兆麟、擬令、洪兆麟毅力熱心、宣布贊助中央、殊堪嘉許、仍望督飭所部、綏靖鄉邦、共維國猷、(本館二十一日北京電)

臧致平楊化昭退出漳州、向龍岩進發、將會合何成濬部攻潮汕入粵、(本館二十一日福州電)

杜錫珪電請裁撤厦門鎭守使、以閩粵海軍防禦使移駐該處、(本館二十一日北京電)

鄂省財政與匪患

財廳財政會議、決增重要貨物釐金、籌還外債、(本館二十一日漢口電)

楊纘緒又向日人借三百萬、許三成作政費、(本館二十一日漢口電)

漢口商會恐湯薌銘借外債、特聯合武昌漢陽兩商會、請湯出席說明市政計劃、(本館二十一日漢口電)

湖北商聯會、武陽夏三商會、二十日開會、請湯薌銘宣布市政計畫、聞湯擬組織評議會、由三埠各團體推舉評議員、(本館二十日漢口電)

鄂北匪熾、寇客限三個月肅淸、令孫建業張聯陞寇英傑王都慶四旅勦辦、(本館二十日漢口電)

陳嘉謨臨行時、對湘籍議長宣言、對湘事主和平辦理、(本館二十一日北京電)

府訊、蕭耀南病有轉機、(本館二十一日北京電)

魯省政界之爭潮

熊炳琦聞高恩洪擬辦地方銀行、吸收現金送洛、亦請張懷芝王占元等在濟組設地方銀行、以相抵制、(本館二十一日濟南電)

財廳委王文會等爲濟寗漁捐局長、中社以係襲得到財廳任後之報酬、提出反對、(本館二十一日濟南電)

鹽務署令運署將本年三月分以前應解之欵、迅速報解、(本館二十一日濟南電)

直省擬治匪淸鄉

王承斌頒直省治匪單行辦法、(本館二十一日天津電)

直省署擬設淸鄉處、現正計畫經費、(本館二十一日天津電)

張家口開闢商埠、因張錫元不同意、擱淺、(本館二十一日天津電)

皖省軍界之行動

馬聯甲二十日由省出巡、經桐城舒城廬江合肥懷遠定遠返蚌、(本館二十一日蚌埠電)

皖北鎭署參謀長徐肖會、二十日自當塗回蚌、二十一日乘輪赴壽、(本館二十一日蚌埠電)

陸軍補充第一營、連日在東山附近曠野、實彈射擊、警廳布告居民遠避、(本館二十一日蚌埠電)

懷遠岡地二麥、現多因亢旱枯萎、鄉農候雨種秫、(本館二十一日蚌埠電)

英伊約條之反對潮流

▲伊拉克國會[illegible]

路透二十日巴格達電、伊拉克對於英國與伊拉克間之條約、已發生反對之潮流、主持者大都爲律師、大約議會非大加修改、則不允通過此約、聞議員百人、其可投票贊成此約者、僅得十四人、擁反對者云、英國既未保障摩蘇爾之不割歸土國、又未担保伊拉克其他疆界之不被人侵犯、約中復規定駐英軍於伊拉克境內外、並賴財力資助之規定、而伊拉克且須担負土國之大部份債務、及擴張防軍之巨費、如此則使伊拉克早日破產也、以爲如議會拒絕此約、則英國當可大讓步、以期在伊拉克保持其地位、二十日巴格達電、伊拉克[illegible]在途中刺死贊成批准英伊條約之議員一人、

日本對移民案函文之解釋

路透二十日華盛頓電、日大使埴原氏所致國務卿休士氏、聲明函內、移民問題內用嚴重後果一語、並無隱含恫嚇之意、休士氏覆函指出埴原函爲爽直而友好之說明、渠確信埴原日使絕無表示或含有恫嚇之意云、聞日使之解釋、由日外交省核准、

土耳其斯坦戰事消息

路透二十日孟買電、土耳其斯坦有反對布爾希維克之叛變近又發生之說、據印度披夏華爾人與卜哈拉及附近區域有密切關係者云、土耳其斯坦目前猶有戰事、但商務則確見起色云、

駐英使署之招待會

路透二十日倫敦電、朱兆莘在使署開會招待來自香港之帝國展覽會中國代表梁士詒等、與會者百五十人、

日本潛水艇遭難將士之遺書

東方二十一日東京電云、第四十三潛水艇遭難將士之遺書、迄今已發見二十餘通、蹤皆表沈沒當時心慌意亂之作、然在前部水雷室與後部發動機室作最十小時以上之小川大尉、與安藤機關兵曹長以下十八名、其書皆頗工整可讀、其中於沈沒之初至臨死時之經過、紀述甚詳、悉示從容就死之態、遺書近將由防備隊發表云、

英國飛行家消息

路透二十日巴黎電、英飛行家麥克拉倫氏午後抵此、計由齊柴飛來、歷七小時、途中無恙、

斐島火山災民之救濟

路透二十一日馬尼刺電、陸軍現派救護隊、前往巴布揚島以辦理火山災民救濟事宜、

日本特約通信

黎黃陂遊京阪 (振青)

▲定本月二十八日回國

去年十一月、赴日本別府養痾之黎元洪及其夫人、與陸軍中將胡人俊、秘書劉鍾秀、陸軍少校王仁山、中尉魏金鏗、京津時報總理熊少豪、天津女師學生韓志英女士、以及侍女二人、於本月十五日偕同大分市長三浦氏、片倉製絲會社長片倉兼太郎兩人、乘紫丸來京都大阪神戶等處視察、預定二十八日由神戶乘船歸國、茲將其行程表列左、

四月十七日 午前九時到大阪、即乘火車赴京都、在京都兩日、

二十一日 由京都搭車赴大阪、下午參觀朝日每日兩報社、三越吳服店、是晚赴華人宴會、

二十二日 午前參觀安土町幼稚園、大手前高等女學校、大阪城、正午大阪第四師團長午餐會、乘馬演習、砲兵工廠、赴寶塚觀日本劇、

二十三日 上午參觀造幣局、安治川伸銅所、下午中山太陽堂、染織工廠、是晚中日實業協會歡迎會、

二十四日 上午參觀府立醫大及病院、在高商演說、下午堂島小學校、三時出席大阪教育家茶話會、四時乘郊外電車赴六甲苦樂園、是晚九時回大阪、

二十五日 午前九時乘電車赴奈良、下午五時半回大阪、

二十六日 上午赴神戶、參觀川崎造船所、高等工業學校等、

二十七日 未定、

二十八日 回國、

要聞

嘉拉罕致電俄政府

▲請示應付方針……交涉發展之預測

中俄交涉、[illegible]有接近之傾向、頃據外交方面消息、謂京俄代表嘉拉罕、最近曾有長電拍致莫斯科政府、報告我國政府對於交涉之態度、及國內之空氣、請示應付方針、俄政府接到嘉氏電後、尙未有若何之回訓、大約須俟新由京回俄之俄代表德夫金氏、抵莫斯科而陳交涉前後經過之實在情形、及我國朝野最近之眞實態度後、經兩方間之報告、方能定適當之應付方針、訓令嘉氏、遵照辦理、德夫金係本月十四日由京啟程、取道西比利亞返俄京、計其行程、約須本月杪方可抵莫斯科、但此、則中俄交涉、非至下月初、殆難有若何之新發展云、

十九日閣議與財王辭職問題

▲[illegible]

十九日爲閣議例期、王克敏正在辭職中、當然未到、財次[illegible]亦不出席、財政既無人負責、則一切與此有關之案件、自無從解決、故開閣員到者甚稀、不免無精打彩、通過例案後即行散會、旋即自由閒談、先由顧維鈞報告十九日接見英使麻克雷、又催還臨案[illegible]刑期、並要求派員[illegible]、現陳[illegible]在逃、前由元首手諭嚴辦、應請陸部設法逮陳到案、開軍事會審、陸錦允即核辦、俟有定再行通知外部轉覆英使、顧即談到財政問題、現狀難以維持、即如[illegible]改案、即一可注意之事、地方治安秩序、在在與財政有關、大家切勿漠視、孫寶琦云、頃杜[illegible]先撥發、與京畿軍餉[illegible]一律云云、亦待叔魯核辦、吳又謂叔魯去留、全在財政有無辦法、大家若不於此點着想、空言挽留、究屬何益、且就理而論、大家亦不應使彼一人爲難、各閣員均隨聲附和、孫寶琦乃言今晚[illegible]太夫人做壽、我輩均須親往祝嘏、明晚或後日可假少川或駿人家、大家會商解決方法、衆無異議、遂分別出院、孫遂赴[illegible]接見[illegible]西代表後、即往[illegible]照堂宴請銀行聯合會議代表、此十九日閣議中之情形也、故王辭職問題如何解決、非俟日內各閣員會商後、自無確實消息、總之、全閣關鍵祗在辦法二字、十九日交吳之言、較之前次始已愈迫愈緊、未知孫寶琦是否尙能堅持到底、屆時、決裂歟、將於今明晚之會議覘之矣、

英使館擅拘衛兵之糾葛

▲議員討論對付方法

關於陸軍部衛兵與英人互毆一案、英國方面、將該衛兵拘押於東交民巷、不肯引渡、迭日外交部迭向英使館據理抗爭、彼方則提出派人觀審及担保辦法各要求、事關國家主權、當然不能承認、故交涉至今、尙無效果、京中各界、對此均極憤慨、國會議員胡鄂公等、業已聯名函請兩院同人、定於二十二日下午二時、在中央公園來今雨軒開會、討論對付方法、茲錄原函如下、逕啟者、頃據報載、中國兵與英人互毆一事、英國竟將中國兵拘押東交民巷、予以種種嚴刑虐待、並聲言須中國政府有懲辦之担保、又必明定由何法庭審理、審理時由英人派人觀審等語、此種無理行動、實堪憤慨、查英國素以遵重國際公法自詡、不意以此種不關輕重之事、竟出於國際公法以外之要求、足見該國無事不援用帝國主義外交的野蠻手段對待中國、直蔑視中國主權、達於極點、且東交民巷爲中國國都之一部、該國於東交民巷猶如此無理橫行、其他中國各地、則可概見、同人等爲尊重國家體面起見、特於本月二十二日下午二時、假中央公園來今雨軒、開會討論對付方法、屆時務祈准臨爲盼、參衆兩院議員胡鄂公等三十八人、

衆院十九日開會記

衆議院臨時會第二十號會期、十九日下午二時開會、延長時間至三時二十分、張益芳報告大會臨時主席凌鴻壽請假一月、今日應推臨時主席、查年歲表杜若樹動年齒次長、請推杜君爲臨時主席、杜樹勳就主席後、當簽抽齊朱榮君代理秘書長、主席報告出席三百另一人、張益芳報告行政委員會議決以後歲費、仍按照出席證發給、各情形、胡祖舜反對行政委員會議決之辦法、唐寶鍔主張保留出席證、與維持出席人數、吳宗慈請行政委員會代行議長職權、則應履行議長之義務、催索歲費交付同人、當然爲其義務之一、若遵照離開議院法之規定、而議決以出席證支配歲費辦法、即以少數人之主張、破壞院法強多數以服從、參議院爲多數表決、尙有可原之點、本院歲費、同人支配爲一事、而索取之責任問題又爲一事、務請同人注意、衆請付表決、主席以一贊成自本日起、照出席證支發出席費者請起立、在場三百二十三人、起立者一百八十九人、多數、代理秘書長報告景耀月等請假事由、王乃昌謂違法第四十五條、議員不得兼任文武官吏、景君請假、不應許可、張耀曾大聲謂我要請假、場內嗤笑之聲雜然並作、繼今動議變更議事日程先議第四案、（咨請政府撤消前次咨交西北邊防督辦公署組織暫行條例案之建議案）、（議員樂山等提出）主席以變更議事日程付表決、在場三百二十八人、起立者二百五十八人、多數可決、耿兆棟提起異議、謂據議院法第二十九條、政府提案、未經表決、不得提議撤銷、主席反正表決、起立者十四人、繼今說明提案理由、李燮陽主張政府原案、應待討論、不能遽請撤回、馬驤謂政府此案、係去年七月十六日第三期常會內提出、現在爲臨時會、行政委員會前次編列議決日程、遂列爲初讀、實爲引起錯誤、但今日樂山爲員之提案全文、既爲建議、又爲撤銷、又爲咨請、種種方式、實有不合之處、援之先例、此案可不必討論、呂復張琴等相繼發言、王乃昌請主席宣告原案無效、主席諮詢、衆無異議、龍[illegible]請變更議事日程、先議第三案取消中法協定議決案（議員龍[illegible]等提出）已主席依法付表決、多數通過、龍[illegible]說明提案理由、馬驤謂此案本席甚爲贊成、惟去年政府咨交金佛郎案之時、計有三起、中法協定、亦包含該案之內、本院大會議決交院委員會討論、當時係合併審查、經一致否決、將全案付還政府、現在龍君提出此案、本院如經通過、今日當慎重事實起見、不必匆匆解決、詳加審愼後、再議何如、唐寶鍔謂此案既否決、何必再討論、劉彥主張由主席指定審查員、以審查前此咨文之內容、馬驤主張由提案人自行審查、龍[illegible]謂此案既經否決、本席即可撤消原案、去年咨文、如未列入中法協定一項、俟下次調查後、再行提出討論、衆贊成、時已五時二十分、遂宣告散會、

銀聯會十九日大會紀

▲通過議案分三大綱目

▲幣制問題……上海造幣廠問題……銀行共同利益

全國銀行公會第五屆聯合會議、於十九日上午十時在西皮市銀行公會繼續舉行大會、各地代表均按時蒞止、開會後、由審查員報告十七十八兩日審查各案結果、請大會議決、經討論後、略加修改、即全體一致通過、至一時散會、茲將昨日議決各案、分別列左、

(甲)關於幣制各案分別(一)成色問題、(二)上海造幣廠成立問題、(三)銀洋並用問題三項、

(一)鑄幣成色問題之救濟辦法、一面請政府從速阻止安徽造幣廠鼓鑄輕質銀元、以免流通愈廣、貽害愈大、已由財政部允於禁止、並爲防患未然計、商定辦法如下、

㈠質問政府對於安徽造幣廠鼓鑄輕質銀元、何以不加阻止、

㈡應請政府通飭各省造幣廠、務須按照部定成色分量、鼓鑄銀元、如有違反情事、政府有何防止方法、

㈢勸告各地軍民長官、及各地商會、應嚴禁鑄造違反幣制條例之銀元、

㈣應請政府不得再准各地添設幣廠、及不得再准發給鑄模、並勸告各地軍民長官、禁止行使違反幣制條例之銀元、

㈤應由政府飭令稅務處、遇有鑄造違反幣制條例銀元之幣廠、各地海關即禁止輸運生銀、及其所鑄之銀元、

㈥通告同業及外國銀行錢業公會商會、如遇有鑄造違反幣制條例之幣廠、無論何行、不得代購生銀及代售洋元、

㈦應由各地公會及同業隨時調查鑄造數目、及揀選銀元、送滬公會檢驗成色、登報公布、

㈧查出有爲鑄造違反幣制條例之廠代購生銀及代售洋元者、應將人名行名登報宣布、

㈨以後各省如再添設幣廠、在會各行公約之[illegible]購生銀及代售洋元、並勸告會外中外同業及商會、共同協助、

(二)關於上海造幣廠問題、因該廠久經擱置、機械霉壞、若不早日成立、以前所投資金、勢將化爲烏有、而於統一幣制前途、亦殊多窒礙、故應催促其成立、而所因預算不符、目前業已積欠機價及廠屋工價及過期利息、爲數甚鉅、約需二百萬元、擬由各地銀錢[illegible]續加借三百萬元、仍以廠餘爲担保、並以全廠財產爲抵押、所有廠務交出借款銀團辦理、廠長亦由銀團公舉、其廠條擔保手續、與財政部接洽辦理、期該廠早日成立、蓋因幣制也、

(三)關於銀洋並用問題、本爲未合廢兩用元之時變通辦法、而尤以銀兩缺乏之際、銀根緊急、關係金融、良非淺鮮、故於銀兩缺乏之時、以銀元救濟市面、認爲有益之舉、應由上海銀行公會體察情形、提倡試辦、況其他改良幣制各案、果能實行、將來銀元成色一律、[illegible]、則此問題當可迎刃而解、

(乙)關於公債各案 分爲二種、一爲整理公債之維持、一爲無担保之內債、其關於整理公債者、

(一)爲維持公債基金之安全起見、應由持票人組織團體、共同維持、惟其組織、宜以團體爲單位、如滋流弊、應由各地銀行公會總商會、錢業公會、證券交易所、代表持票人、共同組織、各種公債持票人借團、以照劃一、

(二)將來政府如宣布俄國賠欵除指定向有用途外、餘額指撥教育基金、或與俄國交換文件時、應即自聲明俄國賠欵、除歷次指定公債用爲本息基金外、餘額作爲教育基金、以期明確、而免誤會、

其關於無担保之內債、仍由北京公會組織內債債權團、合力進行、

(丙)關於銀行共同利益者、

(一)各地公會會員銀行、應互換文件上及票據上有效簽字之式樣、以資存查案、該案主旨、原爲各地銀行自求保障、以資愼重起見、但[illegible]以爲辦理此事、[illegible]、倘由公會聯合進行、深恐施行不易、流弊滋生、不如由各公會自行舉辦、較爲便利、

(二)會計科目名詞、已審定完畢、應即通告各公會、一律實行、以昭劃一、

(三)請求政府修訂銀行則例案、巳由財政部將草案交到本會、由會組織研究會、詳細研究、定於下星期二繼續討論、

下午聯合會各地代表、應府院招待、全體同往、孫寶琦在國務院宴請代表、席間由孫致詞云、財政與金融本密切相關、政府所有關於財政計劃、何莫不有賴於金融界、諸君此次蒞止北京、共同討論財政上金融上一切問題、諒能共體此意云云、繼由曹錕招請三海游園會、在居仁堂接見、並致詞云、本大總統蒞任以來、勵精圖治、未敢稍懈、目前惟冀財政早有辦法、庶幾將來得發展實業、諸君皆銀行界鉅子、對於財政實業夙所關心、我國地大物博、寶藏未興、端賴諸君共同發揚光大之、本大總統與有榮焉、最後由銀行代表致答詞、畧謂今日我國財政亟圖整理、固不待言、惟冀政事趨於中道、於是實業政策始得實現、此次銀行界深荷盛意、加以勗勉、咸深感謝、願互相砥礪、以期有成云云、

拍賣類

瑞和洋行 禮拜二拍賣

瑞和洋行准於十九日下午二點半鐘在本行拍賣

白豬鬃 十四箱　洋釘 九箱 火泥數十箱　麵粉 五千袋　麻袋 五千只　色花洋紗 一百二十箱　毛巾 一百四箱 過新鮮及新鮮干葡萄以五箱　鐵鎖 元寶牌 士林另物等不計此聞

瑞和洋行 禮拜三拍賣

瑞和洋行准於二十日兩點半鐘在本棧拍賣全毛 大衣呢 太陽呢 青嗶嘰 電光紗 德記 色毛嗶嘰 花嗶嘰 色花標 印花綫綢 特別呢 怡和 洋直 鮮色花紗 新紗 八字嗶嘰 黃帆布 貢呢 怡德 公平 白縐紗 毛羽紗 元色 紗 羽紗 貢呢 雜色 格子 不計此佈

瑞和洋行 禮拜四拍賣

上等住宅 准於三月念一日上午十點鐘起在四川路七十二號住宅內拍賣 上等客廳 書房 浴間 大菜間 臥房 等各種柚木器 上等鐘 檯鐘 風扇 冰箱 地毯 縫衣機 畫鏡 車料器 等 欲拍者可預先二日至該處面看 此聞

寶和洋行 禮拜二拍賣

准於十九日上午十時及下午二點半在小沙渡路康腦脫路十九號內拍賣 上等住宅 紅木傢私 及皮傢 花綢 鐵床 式榻床 柚木 大菜 房間 古董 大洋琴 留聲機 ……… 古銅 磁器 康熙 雍正 乾隆 等 可看此佈

寶和洋行 禮拜三拍賣

雜貨 准於二十日下午二點半鐘在本棧拍賣 遺漏花旗麵粉 數十包 奶糖 奶粉 十大桶 蠟燭 綠 牛皮膠 黃銅 漆布 茉莉霜 香水 香皂 惠司格 及 香檳 一切洋酒 雜物 不計此佈

拍賣預先廣告

魯意師摩洋行 始創自同治十三年 即英一千八百七十四年

今有楊樹浦大阪碼頭天外拍賣中伊 洋松 花旗 板 十萬 地 餘 尺 再行登報奉聞 魯意師摩洋行啓

寶和洋行 禮拜三拍賣

舊木器

准於二十日上午十時在本行拍賣 克亞柚木大菜檯 寫字檯 書架 酒架 ……… 床 等 另物不計此佈

公平洋行

每逢禮拜二不限價拍賣

本行各國名廠……… 此佈 瑞和洋行代啓

禮拜三拍賣

魯意師摩洋行 始創自同治十三年 即英一千八百七十四年

准於二十日十時在本行包拍賣……… 魯意師摩洋行啓

遺失方單

寶山縣羅店市北二十四號……… 作為無效

病家注意

本齋生下午一至二時下午……… 診所在……… 仲謀啟

荷蘭國橡皮公司

橡皮貨製造專家 黃包車內外橡皮胎 博物院路十七號

橡皮帶 •M•P•G•N•

奉送戒煙指南

樓品芳 係黑籍先進 ………

見烟自厭 ………

回春藥局啟 勞合路………

精神和物質

吾人所戴之眼鏡其最重要之部份厥維一雙鏡片然鏡片固必須合乎所缺之目光方能稱職蓋鏡片實為眼鏡之精神原素而眼鏡有不配光之鏡片非徒無用且能助長危害猶人之患神經病也故購眼鏡最先注意有眼光學專家精細審查決不可任意苟之因與吾無價之目光有關係深刻的其次注意就屬戴鏡之架雖為美觀起見必求華麗鏡架顧有相價值之鏡片而無相稱之鏡架亦當改其劾用故鏡架必須於美觀堅實之外宜與吾人之衣著有細稱之表現庶不失美學上分配調和之原理鏡架雖屬物質的內與精神的互相為用者考究戴鏡而精二者審別適當惠臨精益二眼鏡公司精益為一般的四精者之惟一眼鏡公司

中國精益眼鏡公司謹啟　上海南京路五八 口 合勞路 中話 二九 各省大埠均有分公司

愛蘭百利拜爾雋苦味補汁乃改良之依司登補藥依森治之功較優因以參特代補藥能助消化且增養血液可登味芳而此則可口

此劑最宜於坐久操作及消化不良者凡對於貧血及操勞過度者亦著特效又能增加紅血輪利血液之循環久病後康者服之其效較著

敝公司備有各種麥汁製補劑專書函索附寄郵票一分當即寄奉

如須精服此劑請向就近藥房詢問可也備有價目單函索即寄

上海廣東路四十號愛蘭漢百利公司 最製最馳名之一二三號代乳粉

立愈傷風咳嗽 並治肺癆氣喘 杏仁精

「上海」傷風咳嗽鼻寒……… 化學分析提煉成精故能功效……… 外加寄費二角郵票十足……… 各埠及南洋……… 分發行……… 公司●分發行

南洋兄弟烟草股份有限公司第四屆派息公告

西歷德本總公司派息……… 本公司第四屆派息……… 利息……… 公司……… 上海 漢口 廈門 ………

南洋兄弟烟草股份有限公司召集股東臨時會公告

敬啟者本公司……… 理簡玉階君……… 東西報德路本總公司……… 德輔道本公司……… 公司股東公限）可將本人之股票及代表人之股票一併交驗領取委託書以便赴會此佈

南洋兄弟烟草股份有限公司董事會謹佈

內服外搽 六零六

花柳毒症惟一聖品

出類拔萃

製藥水 膏

梅毒為害……… 九片種類……… 內服六零六藥水藥品……… 收效於根治……… 行有年活人無算……… 過變之說無論新舊梅毒……… 不調小兒胎毒……… 可服用使毒排泄而出消滅……… 福並襲有外搽六零六藥膏……… 去腐拔毒生肌不日收口亦出類拔萃之治本聖品也

價目 內服 外搽 六零六 藥水每盒 大洋一元七角五分 藥膏每盒 一元樣盒二角

上海四馬路中 **太和大藥房發行** 本外埠各藥房均有出售

陳設送禮無上品

此種大中堂……… 用……… 精彩……… 色……… 便利……… 如下

有正書局發行

五彩李迪秋江宿雁圖	二元四角	五彩吳墨井村莊歸棹圖	一元八角
五彩宋人畫寒禽艷雪圖	三元二角	五彩吳墨井御天春色圖	一元八角
蘇東坡墨竹	八角	顧見龍仕女	二元
仇十洲群筆人物圖	八角	蔡松原水怪獻寶圖	八角
五仇十洲青山紅樹漁村圖	八角	羅兩峯折花仕女圖	八角
五彩唐六如翠鴉高閣圖	二元八角	八彩惲南田艷菊圖	三元二角
唐六如南州借宿圖	一元八角	仇十洲彈琵琶仕女	二元八角
五彩沈石田秋江泛舟圖	八角	五彩王麓臺仿雲林山水	二元四角
王叔明青卞隱居圖	一元八角	翁同龢書	八角
五彩沈南蘋綠陰三公圖	二元八角	翁叔平楷書大壽字	八角
五彩沈南蘋秋江水禽圖	二元八角	錢南園楷書	一元
五彩沈南蘋五倫圖	五元	康南海行書	一元二角
五彩沈南蘋柳陰雙鴛圖	二元八角	五彩石濤長幅山水	二元八角
五彩王石谷溪堂詩思圖	一元八角	五彩錢叔蓋遂子圖	一元六角
五彩王石谷秦居松風圖	一元八角	五彩任伯年書壽星	二元四角
王石谷松寒垂釣圖	一元	五彩黃癭瓢麻姑獻壽	二元
丁南羽湖亭讀酒圖	八角	五彩任伯年天官	二元四角
石濤溪山釣艇圖	八角	五彩陳老蓮南宮借宿圖	二元四角
五彩王煙客溪亭山色	八角	高其佩五壽圖	二元
五彩王煙客南山松柏圖	一元	梅蘭芳鏡絹美人	四元
五彩郎世寧松林虎嘯圖	二元八角	石溪上人白雲隱居圖	二元
五彩郎世寧貴嬰鹿圖	一元八角	康南海福壽	一元八角
		張季直行書	一元二角

春季掃除 到了○用 電氣 此其時矣

用作宅內……… 此種清潔器……… 可至南京路二十六號 **工部局電氣處** 百八十三號 ……… 電話中央二

肝胃氣痛 STOMACHIC WINE

肝胃之病氣為之祟如食積氣阻腹脹氣滯痞悶氣結抑鬱不舒無不嘔惡疼痛百病旋集是酒化滯消積平肝熄胃蓋木降而土不犯清氣升而濁氣降三焦宣通諸患自祛矣將痛時服一調羹立見神效

上海外白大橋下埮大英醫院有限公司藥房製

將余之清導丸拿了來

請觀清導丸如何使老年人常享康樂

老年人每多便閉之患且便閉能使肝火上升疾病頭痛四肢寒冷血管脹大痔瘡痛苦等患療治老年人大便祕結之方法最妙服用紅色清導丸因該藥丸細小功專微利潤腸之效能出自天然斷無或瀉及肚腹絞痛大瀉不止之虞廣東點州河源縣太平街又昌號劉松亭先生來書云鄙人曾患痔血症已二年初因煩勞兼大腸濕熱閉結所致遍延名醫嘗試各藥罔見效驗危在旦夕無法可治及試服紅色清導丸非但舊疾盡除而且身體精神倍增此丸誠係人生之保障環球獨一無二之聖品也紅色清導丸凡經售西藥者均有出售或直寄郵票大洋六角至上海江西路六十號韋廉士醫生藥局函購原班郵奉一瓶可也每六瓶大洋三元郵力在內

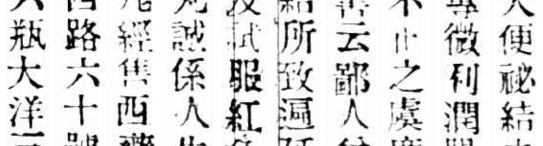

新屋招租

閘北虬江路西段（鐵路旱橋北首）新造店房住房白幢建築新式房間寬暢市面頗興交通甚便租價單幢石庫門月租十五元店面每幢月租十八元十六元十二元等凡欲租該處房屋住家或開張者請至英大馬路永安西首英華街惟新里三十三號 **維羅廣告社接洽可也** 電話中央四六一五號

有正書局新出 清宮藏 宋元寶繪

此冊係大內所藏曾經進呈宋仲審畫如宋徽宗林椿等之花鳥及馬麟王振鵬吳廷等之山水劉松年等之寫生高古秀麗各臻其妙又爲印訂精美誠書家所宜珍觀也

▲彩羅珂版印▲五角元價定三元八

尚	有
宣和畫冊 六鶴圖	一元七角
宣和臨古冊 八十家	三元八角
王石谷臨宋元冊 十二家	四元六角
王孟頫書六帖賦	一元
趙麓台做宋元山水冊	一元二角
王石谷做宋元各家冊	一元
沈石田做宋元各家冊	一元八角
張君度做宋元諸家冊	八角

頌揚 鏡面散眞靈

敝面色黃瘦生雀斑……… 果眞靈驗 ……… 人壽 ……… 上海孟湯弄……… 六熱二元五角另加寄費

旅行一覽

火車　長　滬寧　津浦　京奉　京津

滬寧 上行車

▲上海開
上午七點(快車)
上午七點三十五分(滬甯客車)
上午九點三十分(特別快車)
上午十點(三四等車)
上午十一點三十分(快車)
下午一點(滬錫客車)
下午二點十五分(滬常客車)
下午三點二十五分(滬甯客車)
下午五點三十分(滬錫客車)
下午七點三十分(滬常客車)
下午十一點(夜快車)

▲南翔開
▲崑山開
▲蘇州開
▲無錫開
▲常州開
▲丹陽開
▲鎮江開
▲南京開

[illegible]

津浦 下行車

▲浦口開
▲徐州開
▲濟南開
▲天津總站開
▲天津東站到

京奉 下行車

▲北京開
▲北京到
▲天津東站開
▲天津總站開
▲濟南開
▲礮石開

[illegible]

滬寧 下行車

▲南京開
▲鎮江開
▲丹陽開
▲常州開
▲無錫開
▲蘇州開
▲崑山開
▲南翔開
▲上海到

[illegible]

津浦 上行車

▲徐州開
▲浦口到
▲南京開
▲鎮江開

[illegible]

滬杭甬路滬杭段 下行車

▲上海北站開
▲上海南站開
▲松江開
▲嘉善開
▲嘉興開
▲硤石開

[illegible]

滬杭 上行車

▲長安開
▲杭州開
▲閘口到
▲閘口開
▲杭州開
▲長安開
▲硤石開
▲嘉興開
▲嘉善開
▲松江開
▲上海南站到
▲上海北站到

(注意)表內凡有符號者係與滬甯聯接車

[illegible]

滬寧滬淞段 上行車

▲上海開
▲天通菴開
▲江灣開

[illegible]

滬淞 下行車

▲炮台灣開
▲炮台灣到
▲吳淞鎮開
▲蘊藻浜開
▲張華浜開
▲江灣開

[illegible]

▲上海到
▲開通入口

[illegible]

船期

▲輪船進口報告

四月念一號(十八日)國光一號 由仙頭 怡和
由大連 元和 一號
由大連 太古
由烟台 太古
由長江 太古

▲輪船出口日期

長江班　寗波班　通州揚州　定海石浦海門　溫州海門　崇海班　威海烟津　烟台天津　香港廣東　青島班　夏香港門廣東　牛莊班　福州班　天津班　溫州班　香港呂小宋　香港班　馬賽班　各國郵船出口班　舊金山紐約　美洲溫哥武　西雅圖班　孟買班　美國倫敦　德國班　意法美班　意國班　波特蘭班　日本班　爪哇班　各國貨船出口班

[illegible]

肌肉痛用兜安氏
止痛藥水搽擦患處痛
即外出此藥爲執力之人
或作苦工者必需佳品也

止痛

人之一身痛最難當不論痛在何處及緣何而起必至全體不舒坐臥不定迨至痛止而後甯由是以觀止痛藥之不可不爲之備以待不時之需用也此藥水止痛如神外搽諸般疼痛內服少許能止腹痛胃脘痛而於刀傷火燙跌打損傷尤有奇效茲將其主治各症畧列於后

火傷　打傷　刀傷　燙傷

肌肉痛　風濕痛　牙齒痛　肚腹痛

此藥主治甚宏不能盡述如風濕痛筋骨痛肌肉痛以及種種疼痛又治傷風鼻塞或服或搽無不奏效洵屬家用之良藥也

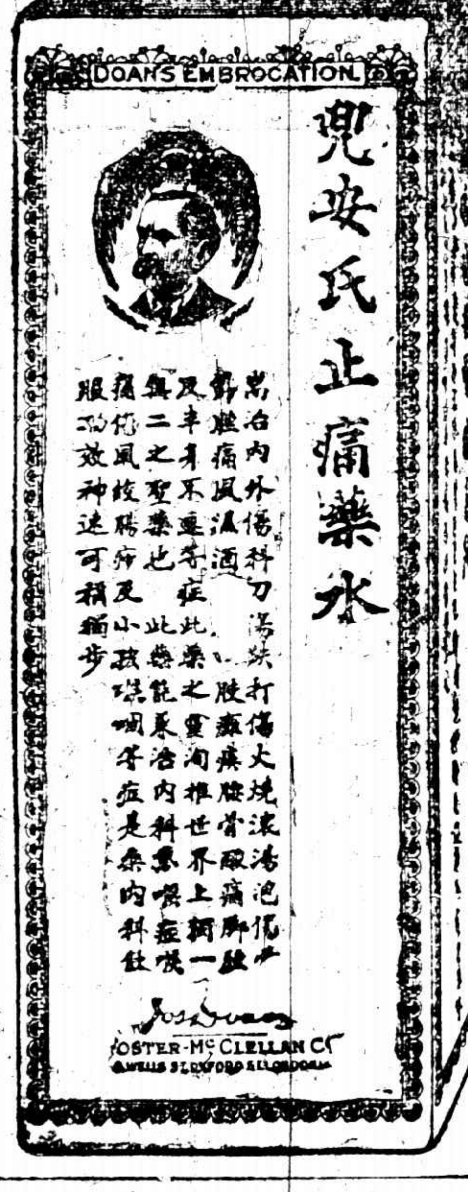

各埠藥房均有出售
每瓶洋七角每打洋七元
上海江西路七十一號
兜安氏西藥公司啓

兜安氏止痛藥水

接要聞

贛軍官反對易督

江西易督一事、近日漸次決定、不料府院雙方昨早忽接贛省全體軍官聯名發來之電一則、由贛南鎮守使吳金彪領銜、內稱、蔡督在贛、軍民悅服、懇勿輕予更動等語、措詞頗爲嚴重、當局爲審慎起見、對於易督一節、不能不再加考慮、故十九下午孫寶琦在院接見江西公民代表、對衆表示、蔡督已經准許撤消、諸君可不必過爲已甚云、

另一消息云、贛省建立拒毒局、以徵收烟稅、苛擾贛民、北京同鄉會激烈反對、日昨蔡致電復國務院、謂該局早已撤銷、贛同鄉會復於星期五夜間開會討論、羣情尚甚激昂、謂國務院將以一紙空文塞責、大失贛人之望、且僅以一則電詢蔡氏、便算了事、是何異法官縱罪人自首無罪、遂爾定讞、豈非離奇、昨日（星期六）該會全體委員赴國務院質問此事、要求迅派公正大員查辦、並由同鄉會遞上第三次呈文、院中初派朱科長接見、衆人不甚滿意、要求於國務會議散會後、一見總理、並要求朱氏將呈文代呈、俾國務會議時傳觀、顧孫總理出見、代表質問有無辦法、孫云（有）代表謂一電決不足了事、且電中不打自招、其爲烟犯無疑、孫答將派人密查、代表再三要求派公正大員而散、

洪兆麟北歸通電

粵軍將領洪兆麟翁驥等、前有與北京通電、表示服從憲法贊成統一、原文如下、（銜略）民國不幸、寂擾多年、廣東一隅、受患尤烈、推原禍始、良因政見參差、自啓猜疑、不出護法法紀、長此以往、其何能國、今幸憲法頒行、人心厭亂、剝極而復、正此時機、中央苦求統一之心、皎如日月、海內草想治安之象、以答崇寬、欲謀釋決糾紛、亟應服從憲法、各省皆循軌道、列強方免責言、內政外交、應能整理、兆麟不諳政治、待罪戎行、目擊狂瀾、撫膺悲痛、必立威嚴政府、乃能整飭綱常、謹竭血忱、贊成統一、皇天后土、實鑒此心、迫切陳詞、伏乞指示、洪威將軍兆麟、廣東陸軍第五師師長翁驥、第六師師長李雲復呈叩真印、

字林報論財政整理會之報告

▲認爲非誠意之研究……反對列強貸款於北京

字林報社論、本顏惠慶氏主任之財政研究會之報告、業經發表、吾人對於該會之辛苦工作、當無輕視之者、吾人嘗屢言、中國之真病、不在財政恐慌、軍隊充斥、及無抵押之外債、此等特病之徵象耳、今北京顯然預備再以哀苦之詞、求列強貸助、吾人不可不謹記此項事實、持診察病之徵象已到若何猛烈程度、自於治病有益、故顏氏之報告、亦爲吾人所歡迎耳、據報告中表示、每年借務總額達一萬二千八百萬元、而確實收入祇有七百萬元、又有無抵押之借七萬萬元有奇、關於無抵押借一項、有一可怪之事、即外國債權人方面似不願提出明確之賬單、此乃一極老之放債詭計、殊不能使人予以好評、有許多無抵押之借、實係投機作用、毫無疑義、因賭博而自傷其指、詎足以動人之哀憐、列強如於外交上爲此等人物後援、實於在華外人利益大爲不利、吾人深望列強對於某種借款應受援助、加以精細之考核、然後決定之、

今姑舍借款而論北京之歲入及支出、吾人試粗閱財政研究會之報告、即覺此報告不但未具有足使列強予以援助之理由、且適得其反、當國際對華銀團組織之始、四大國曾明白宣言、不供給政治借款、僅以生利借款爲限、於此吾人當知海關附稅如經列強核准、實無異借款、且爲政治借款、有許多方面似漠視此點、今爲篇幅所限、不能多引論據以助吾說、顧此確爲事實、非言語所能掩飾者、苟列強於顏博士報告未發表之前、且有理由決定不借款與北京、以供政治上之玩弄者、則今日此種理由之力、當更強上倍、何以言之、此報告並非代表對於中國財政之一種誠懇調查、即對於北京財政、亦僅數語了事、如政府各部冗員充斥、超過滿清時三四倍、爲國庫之蠹、報告僅無一語提及、此即其意者、則對於各省收入、竟不敢過問、在國各國一切官庫收入之金錢、不能供全國一切需要、顯然無疑、然財政研究會易不一爲計算乎、蓋將遍近於計算之舉、亦無之乎、答之曰、此蓋研究會所不敢爲者也、故彼僅以各省停止對中央解款之訴苦語了之、吧、此種訴苦語誠最有意味、而自己認罪之供詞矣、

就各省方面看來、在現時情勢之下、供給無解款與北京之理由、自袁世凱死後、各省見北京已成爲各政黨間互相援奪之戰利品、此戰利品之價值、則僅爲某黨之金錢及列強承認所予之「面子」而已、倘金錢既經耗盡、各省者再予北京以助力、使得繼續購買「面子」、實於各省無利、各省寧不知之、蓋各省之援助北京者、並不能從北京取得利潤、而反對北京者且兼承列強接濟北京金錢、俾得對此諸省作戰、要之、北京在政治上實爲已死、今之尚留一線殘喘者、純恃列強之承認耳、各省及各政黨若不一致決定顯北京綏續爲全中國代表、並助以金錢、則外人援助北京、其結果實較無從爲尤惡、蓋將使其益加搾取、而拋棄自養自贍之正當責任也、在預算中之附稅二千六百萬元如果爲北京所得、不過使一時別黨系之生命得一度之延長、各省則反對更烈、一切外國商務者遭損害將更酷、然此生命之延長、亦不過短期的、蓋一年需一萬萬元之揮霍、則二千六百萬於彼又何益乎、凡欲貸資於北京者其念之哉、

西報紀中國之政局

上海泰晤士報四月十七日北京通信云、在最近兩日中、頗有數要事、有關於中央政府、就中最要之事、即爲中國政府之債權人、擬與顧惠慶氏近聘、中國所有之支出、較其確實之收入、約多十七倍、而無担保之債務、約有七萬二千五百萬元之多、各其支出之數、所以超過收入之數如此之巨、實以各省均親視北京政府之命令、以政府之金錢、供其各個人之用、因此之故、外國債權人之代表、遂協決議早日整理之望、放者各返本國、以免久留於北京旅館中、徒多耗費之開支也、曹錕之病、仍未見愈、現已棄其大家庭之生活、幽居獨處、雖其政治顧問及友人、亦頗少接見、但對於大局、仍頗關懷、爲之診治之醫生、曾囑其靜養、彼亦不能遵從、近來有曹錕將辭職之說、但據其自述、謂在國總統選出之前、決不辭職、另據其友人云、謂曹氏對於國總統之入選、並無成見、一任國會之推選、實則彼頗贊成吳佩孚當選、但吳氏曾謂決不服從斯席、數日前、吳氏與王正廷曾談及此事、又謂人民果推選之、則亦未便拒絕、但其總部決不願自洛陽移至北京、吳氏對於年來之軍事行動、固有其堅強之意志、彼以爲能維持華中之和平、祇其一人、又以歲與湘之趙恆惕、有相當之諒解、數月前、曾以金錢接濟趙氏、但數目不詳、王古死、近頗運動江西督軍、王氏本頗得曹氏之信任、因其曾謀奉議和中、頗努出力、但吳佩孚決不之許、蓋以贛督蔡成勳、本爲吳氏之親信、未必使有變動也、吳氏現有之困難、即對於湘之西南、贛之東南、及川滇粵三省之軍事、其所需之軍費、當然甚巨、吳氏乃時向曹氏及其派系中人催索、幾致不勝其煩、據北京中國官場之意思、蘇俄代表加拉罕、擬與各獨立省分、分別訂立條約、此未嘗不可能之事、但若果成事實、則北京政府將何以處之、故警告文書、已由國會討論、並已得議員之意、贊助贊成由莫斯科政府將加拉罕召回、就現在之局而觀之、希望今年內實行統一、實業振興、恐難成爲事實、而軍事行動、不即停止、必有數省難得安寧、外人之貿易、自亦無發展之望、而其嚴重之結果、或將再有一政府勃然而起、總之近數年來之中國、有如一球、旋轉無定、故今日最有興趣之問題、即爲如何以阻止此球之旋轉也、

北京發表之命令

陸軍總長陸錦呈請任命白長河爲陸軍第二十六師步兵第一百零二團中校團附、宋銳爲步兵第一百零四團中校團附、李濟棠爲步兵第一百零二團第二營營長、均照准、▲暫行代理部務司法次長薛篤弼呈請准予分別宣告減刑免刑等語、本大總統依照憲法第八十七條、宣告將案犯[illegible]均予免刑、原判[illegible]減爲執行一等有期徒刑十五年、以昭激勸、▲暫行代理部務司法次長薛篤弼呈[illegible]等語、本大總統依照憲法第八十七條、宣告將案犯[illegible]均予免刑、原判處無期徒刑之[illegible]減處一等有期徒刑十五年、原判處一等有期徒刑十五年之[illegible]減處二等有期徒刑八年、以昭激勸、▲暫行代理部務司法次長薛篤弼呈請准予分別宣告減刑免刑等語、本大總統依照憲法第八十七條、宣告將案犯[illegible]均予免刑、原判[illegible]減爲執行二等有期徒刑七年、以昭激勸、此令、（四月二十日）

天津日捕因毆貧民致死

侯少亭、年五十五歲、大興縣人、於前（十五）日因到日租界一帶、被該處日本巡捕見其形同乞丐、遂將侯某扶到中日交界平義里地方、當經東六分駐所崗警戴天佑盤詰、據侯某訴稱被打情形、經該警報由穆署督長同巡官長警前往該處調查、當由電話知照日本公署、派警員山田君副巡捕長馮顯三到場證明、侯少亭堅稱、被巡捕打傷情形、旋雇用洋車拉至原二盛店內、延請醫生劉佩琴診治、據該醫生云、侯少亭素有嗎啡癮、因傷病猝於十七日午後五點鐘身死、當經該區飭令地方、報由檢察廳李檢察官綦光、帶仵相驗、同時並有日本警員巡查山田等次郎、巡捕長李士珍、會同日本警察署官光田、眼同相驗、驗得右肘磕傷一處、右腿跺傷一處、右肩木傷一處、後腦磕傷一處、驗畢、飭令地方領屍掩埋云、

軍會閉幕後之湘省軍訊

長沙通信云、湘省軍會、雖延至昨十五日始行閉幕、然一切重要議案、則均已先期經過多次之協商、大致均經就緒、昨次開會、不過將協商所得之結果、提集表決、故能一氣呵成、僅歷八小時即令行解決、即於是日閉會、現在各重要軍官、以軍事會議見告結束、而各屬防務、又均異常吃緊、已各定日內回防云、第一第二兩師軍隊、原未足額、自經去歲漵浦之敗、損失尤多、實數幾不可知、然大約均祇半數以外、昨次軍會議決、所有兩師不足額之旅、應於兩師中酌量裁減其一、而以其他應行裁撤之軍隊、編併彌補、以足四師之額、此事概以省令發交軍務司商同各師長施行云、應行裁併之軍隊、首爲衛戍隊、該隊本爲第二十二團及其他零星部隊改編而成、軍會既決議將其裁撤、趙氏即於次日將該司令唐蓉五原遞之辭職呈文批准、並着將司令部取消、所有收束事宜、已委該部副官長謝鐸辦理、頭該部業已遵照、並將所部軍隊、恢復二三團名目矣、省衛軍一項、亦在改編之列、該軍原有兩旅之譜、歸併辦部序彬統轄之、惟爲誠鑒有動勢之人、（原任護軍第八路指揮、後改今職）未便置之閒散、且防轄有兩旅、實一師長地位、故擬置之殊爲不易、軍會議決結果將另設一鎮守使、以兩氏任之、大約當隨改編命令、一同發表也、又關於各軍隊分防問題、亦經議及、其分防辦法、大致與現在所分防地界限略同、即第四師駐防湘南各屬、第一第三兩師分駐湘西各屬、惟第二師尚以軍力未充、防地未定、此次會議、即決定以前第二師之防地、爲現在第二師之防地云（按即衡陽華容安鄉及湘潭湘鄉寧鄉各處）、軍務司長[illegible]之排擠、終將不安於位、故於軍會閉幕後、仍辭職請假、十六日並未蒞司、司務仍由參軍[illegible]代行代拆、唐氏與人談及、終將出於辭職之一途、此則[illegible]暗鬥結果、即唐蓉之辭職照准、亦當視有幾分關係也、省憲問題、以環境之逼迫、已有決計修改消息、其期限並已定爲三個月、妙在省憲第一百二十六條、曾明白規定、一經省議會議員四分之[illegible]及全省[illegible]會及一等市議會開議三分之二、提出修正案、[illegible]省憲法[illegible]議決、交公民總投票決定之、將來即根據此條而修改之、於事實法理、均說得過也、

閩南軍事之省軍戰報

十七日福州快郵云、臧楊兩部反攻同安、省軍陣地頗有變動一節、已誌前函、茲悉省軍陣地變動、亦頗詳、現據楊兩部所發戰報、茲特將督署第七號戰報照錄如下、㈠沈井塘處旅長來電稱、寒日我軍正面右翼、奮勇攻擊、我第二師第六團及福建陸軍第六團及福建第一師之兩營、則由左翼包圍進攻、遂將敵之後路斷絕、敵始不支、撤離同安、分向長泰及廈門潰退、刻下我軍正在追擊中、㈡海軍楊司令元電云、敵遺現已布從完全即日攻廈島、預料日內必可解決、再敵軍子彈、現極缺乏、我軍已派艦駐守廈門口、以杜他方接濟云云、另一方面消息謂海軍已於十五日佔領廈門、覓得石蠵仔尾等處砲台、亦經海軍接收、就緒云云、是否屬實、目下尚未有確切證明、惟海軍與廈城方面雖有所接洽、但亦須視閩軍自贓之形勢爲如何、如果臧部在同安方面已大大失利、則海軍自必乘機進取廈島、此又勢之所必至也、餘容續報、

急轉直下之東江戰局

廣州通信云、東江戰事、誠非所向捷、以石龍爲進步最速、十三日已佔樟木頭、茲將連日戰事之經過情形條述如次、西路劉部一二兩師及滇軍第三軍之一部、自十日擊破仁和墟之敵後、十一日即繼續向樟木頭進攻、時鶴山處陳軍大隊已過、僅留數百人扼守、劉軍一到、陳軍除一部繳械外、餘部向鴨仔步方面退却、西路及滇軍之一部、即晚進駐樟木頭、稍爲休養、十二日劉震寰移駐樟木頭、一面下令進攻、時陳軍佈防計畫、係分三路佈防、中路握鴨仔步、鍾景棠部任之、右握井龍墟、林虎之一部及李易標任之、左路握廣和墟、熊略所部及馬永平合鄭廷等任之、陳軍亦分三路進取、向中路攻擊者爲西路之[illegible]冠英所部王達材楊楚蕃兩旅、及滇軍第三軍五七師之一部、向右路攻擊者、爲西路啟兆豐所部熊鎬西德兩旅、向左路攻擊者、爲西路伍毓瑞所部與蔡毅之衆及范漢傑所部、三路向前接衆、即日三路均達到目的地、陳軍稍爲接觸、即紛紛退却、於是再分兵兩路、由老虎隘鴨仔步直趨惠州城、西路劉部在左、滇軍胡部在右、十三滇軍前隊抵鎮洞隘、與陳軍接觸、鎮洞爲鴨仔步至惠州程中之大要隘、駐有陳軍二千餘人、滇軍五六師旅隊後、即下令衝鋒、兩方血肉相搏、戰至午後、陳軍不支、紛紛向惠州方面潰退、滇軍即佔領鎮洞要隘、西路劉部亦同時進至虎塘均、[illegible]鎮洞有失、亦不敢戀戰而退、劉部見有力勝利、即將大隊向前進發、[illegible]直趨[illegible]、[illegible]十四日已親出發、[illegible]同時由寶安[illegible]路[illegible]攻[illegible]之敵、[illegible]師前進、昨已過寶安、俟收聞浦訓後、廣九路[illegible]即令粵師國趕往樟木頭、策應後方、此右路進取之情形也、中路滇軍自佔領[illegible]後、十二日前線已至白沙堆、滇第三兩師已完全佔領[illegible]、十四日已佔合[illegible]、左翼湘軍方面[illegible]部於八日午前佔領[illegible]、即向河源進攻、九日晚敗敵於柏埔、陳軍紛向老隆一[illegible]逃竄、湘軍前線已到達河源、現中路部隊復分一部、由龍川[illegible]前進、協防湘軍、夾攻河源、至陳嘉佑則尚在[illegible]據要駐守、以一部進駐龍門、俟搜索殘敵後、與合師河源、並斷陳軍由惠退入河源之路、此中左兩路之情形也、

華陀之秘方

三國時關公曾被毒箭所傷、得華陀刮骨消毒、竟能迅速治愈、彼治愈之方法、精妥靈驗、竟與近世著名醫士醫法無異、

刮骨醫關公

日前本公司曾接到寄自患病獲愈者之謝函、據云彼得第威德補腎丸奇特功效之救濟、實同華陀秘方之神驗、請一讀其來函、

安徽省師城內李良材先生來函略謂余曾患可怕之腎病淋病、假經無獲愈之希望、困難經醫生醫治、均不能有效、後友人劉君介紹服用貴公司補腎丸、當購兩瓶、僅服一半、而所病竟完全獲愈矣、

本公司並非謂第威德補腎丸是華陀秘製之藥劑、不過確能知其於各種腎病、必有奇特之功效也、

請先試樣盒

本公司敬請爲患背痛骨痛風濕各種腎病及便溺疾病者、試服第威德補腎丸、實爲各醫士所已贊許者也、並無他家能供給其藥品、先試後買、諸君並無他家能有此原因也、請即剪附券寄至

上海四川路第三十一號

英商第威德製藥公司

中國郵政信箱九四五號

價目　大瓶每瓶二元七角半　半打十五元

小瓶每瓶一元五角　半打八元

請剪下此券

贈券

省　城　鎮　街　號　君收

教育消息彙誌

▲東方文化學社歡迎朝岡健　十九日下午一時、東方文化學社在中央公園來今雨軒招待日本委員朝岡健、及參與本國新聞記者等百餘人、就席之後、首由田濱龍以日語致歡迎詞、並表示中國方面注重文化事業、及欲使燃文接濟東方文化事業、純朝岡氏起致答詞、大意謂此次日本政府辦理文化事業、純粹脫離政治外交之關係、完全以發揚東亞固有化文爲目的、本人此來中國、亦在徵求各方面之意見、以爲實行之參考、蓋事業已屆具體的實施之時、若不充分徵求及容納中國朝野意見、誠恐掛一漏萬、非慎重之道、故盼中國各方面人士、聞誠賜教、無任盼幸等語、次有某君演述東方文化在世界之價值、衆議員陳燦章主張注重儒教、並須由東方人士自行發揮、至三時半、賓主盡歡而散、

▲魯省一中女職兩校長問題之近訊　第一中學火災而後、張校長辭職、學生紛紛請求校長、並以火打掉、校聞東洋派借此席確正進行、不過北尚派團體甚堅、尚有[illegible]少之團體、省署尚無消息、龔氏接下後於教育科免去顏辭職之職、未知繼任者爲誰、某黨魁曾已經開之無效云、又一消息云、該校已不到省署訓令、校長記過、並責成交辦善後云云、上說兩歧、未知孰是、但聞一中職教員與學生打成一片、苟有外人來長此校、一番大風潮、殆難免也、再有女子職業學生、驅逐校長秦瑞堂、據教題于元芳之意、謂爲此次風潮、背後有教員之指使、有先辦教員後換校長之說、故對此尚在考慮、至學生方面、認爲前日由政務廳長允爲撤秦某、連日靜候解決、未有舉動、多數學生且主張一面上課、一面等候消息、故十八日實行照常上課、但仍宣言絕對拒絕秦氏回校云云、

▲浙省師範附小聯合會閉幕　浙江師範附小聯合會、本屆當年大會、提議各案、均已審查報告、分別可決通過、於十九日晚間、開結束會、決定下次開會地點、在浙東寧波、由省立第四中校附設小學部籌備、並由各附小代表、互選結果、理事部爲二中附小、編輯部爲嘉興女師附小、調查部爲一中附小、測驗組爲五中附小、經濟組爲一中附小女中附小、所有議決各案、[illegible]蘇浙皖三省師範附小聯合會、別無提議事件、遂[illegible]、各縣附小代表、均已分別推出、定於四月二十六七日、前往安徽蕪湖、因蘇浙皖附小聯合會、定於五月一日、在蕪湖舉行常會云、

▲蘇省教育經費委員會之籌備　省立各學校[illegible]在省教育會[illegible]、討論組織江蘇省教育經費委員會[illegible]、議定委員十一人、由省教育會推四人、[illegible]推四人、共同組織之、

▲蘇省七師學區教育研究會議記　七師學區教育研究會、定四月十六七日在蕭開第三屆常會、已誌本報、茲悉各縣出席代表、均於十六日到蕭、計七師附小出席者爲[illegible]、金菊園、陳特孫、胡梅村、楊恆瀾五君、三女師附小出席者爲葉其蘭女士、銅山各小學出席者爲葛國階、李運周、倪公齋、鄭國齋四君、邳縣出席者爲焦星符、[illegible]縣爲高陵才、沛縣爲王藎庭、並請七師教員蒼孝先講演國語、孫師文講演英語教學法、均於十六日齊集蕭縣、十七日上午十時、七師學區教育研究會開幕、會場設在教育局、各縣出席代表三十餘人、舉行開幕式後、即從事討論、（報告事項從略）茲將其議決案錄下、㈠修改本會組織規程案、㈡本會應增加出席代表案、併案討論、議決另草會章、推定[illegible]爲起草委員、起草修改、㈢修改編輯部細則案、議決推[illegible]起草修改、㈣本會年刊[illegible]、議決由[illegible]、公推金菊園[illegible]、㈤本會應編纂文藝[illegible]會說請專家講演案、議決原案通過、㈥[illegible]上兩項補助教材[illegible]、議決由教材研究部、編[illegible]、下午一時續議、㈦請各縣教育局調查總計各縣小學學生年齡以爲研究教育之根據案、議決由本會調查部規定表式、向各縣調查、當議各縣教育局於城內適中地點設理化博物教育館、以爲各校公用研究室案、議決原案通過、㈧請各縣教育局製定學校適用表簿及兒童各科練習簿、由各校備價領取案、議決由調查部調查規定、㈨小學童子軍教育應如何設施進行案、議決、(甲)請本屆徐州暑期講習會添設童子軍講演、(乙)請各縣立師範添設童子軍課程、(丙)通知各小學校實施童子軍教育、㈩小學成績攷查、應改用標準測驗[illegible]、議決由本會[illegible]各縣教育局[illegible]小學校實施測驗方法、⑾[illegible]各校國語統一教授案、⑿[illegible]小學國語[illegible]、⒀鄉村小學宜特定課程[illegible]、⒁[illegible]、⒂小學應習科從[illegible]、議決由本會向各縣教育機關建議、及初中補習科[illegible]、議決由各校自行考察、[illegible]共同研究規定[illegible]小學宜設職業補習科[illegible]、議決由七師附小三女師附小銅山教育研究會取消[illegible]另定訓育[illegible]規定適當標準、議舉五時休息、晚間蕭縣教界在教育局公宴各縣代表、九時盡歡而散、

▲寧一中實行職業指導之最後一日　南京第一中學、實行一週職業指導、詳情已迭誌本報、十八日爲指導之最後一日、先由東大附中主任廖茂如博士、講教育事業之內容、分四層、(一)例證教育是一種專門職業、(二)教育內容分教職員及教育行政人員兩項、對於兩項人員之資格及薪俸、均詳細說明、(三)從事教育者應注意五點、㈠要有職業精神、㈡要注重人格、㈢要有忍耐性、㈣要有同情心、㈤要有研究精神、但同時須防止下列四種缺點之發生、㈠不熱心、㈡人格缺乏、㈢無相當學識、㈣宗旨不純正、(四)從事教育者應有學業上之基本訓練、㈠國文、㈡英文、㈢基本數學、㈣各科常識、四時半由合衆蠶桑改良會技師何尚平先生講絲業、何氏先述世界有絲業之由來、意日等國、自一八四〇年起、將其中盛衰情形、詳加比較、並說明今後之趨勢、及與農工商互連之關係、繼述提倡蠶桑方法、分兩層、第一實地的須㈠鄉村各㈡有農業興趣者、㈢着研究自然科學者、第二宣傳的、㈠推廣、㈡指導、㈢教員、學生也較前尤衆、

▲六附中將開聯合運動會　南京金陵大學附屬中學、爲提倡體育起見、發起六中學聯合運動會、加入者有南洋附中東大附中滬江附中東吳附中復旦附中、計本月二十五日預賽、二十六日決賽、地點在南京金陵中學、其一切規則、均照萬國運動會用之定例、屆時盛況、定有可觀也、

▲蘇一師校友組織暑校　胥門內、省立第一師範校友錢鏡范、張兆鈞、路瑛等、因急於暑期放假進長、一般青年子弟、正可利用此時、補習功課、茲特聯合同志、組織暑期學校、借用師範附屬小學之前期小學、後期小學、初級中學三部爲校舍、學科規定國文、英文、算學、常識四種、現正着手籌備云、

▲嘉興教聯合會緊急會議　嘉興城區教職員聯合會、因本縣警所發貼公民周乃壎等所請之禁賭驅娼佈告中、語多係涉教育界情事、當於二十日上午十時、在本會開臨時緊急會議、到者頗衆、由陳國維主席、討論之下、僉以本城娼賭之風、頗爲極盛、周乃壎等呈請禁驅、爲地方風化、裨益不少、但所呈之中、竟稱移挪學款、爲賭博宿娼之人、甚至牽涉教師、在實屬忍受、自應切實聲明、以全令名、當議㈠由會函詢縣署、着周乃壎等、指明實在、何人聚賭、何人宿娼、何人挪移學款及大衆、㈡函請縣教育會同聲剖白、證保名譽、推張文波、陳傳有爲代表、赴該會口頭報告、衆一致贊成、乃散會、

▲嘉興縣教育會開大會　嘉興縣教育會、於二十日下午、開春季大會、到者不甚踴躍、

泰戈爾在寧之演講

印度詩人泰戈爾、於十九日由滬來寧、即受東南大學之歡迎、二十日午後三時、在體育館開講演會、中外男女人士到會聆先生之演講者、五六千人、首由郭秉文報告略謂、泰戈爾先生、爲印度詩人、而兼教育大家、著作宏富、尤以版權所得、創立大學、提倡高尚文化、遊歷英美德日諸國、備受歡迎、中國人士、對先生歡迎之忱、尤爲熱烈、因先生發表學說、足以闡揚東方文化之精神、並於溝通中印及世界文化厥功、有偉大之貢獻、今因先生過寧之便、請作一度之演講、希望諸君靜聆偉論云云、泰氏遂起立演說、歷一小時、講畢由徐志摩君登台譯述、略謂余由滬乘輪、溯揚子江而上、於昨夜月色朦朧中、登甲板瞭望、沿岸風景、依稀莫辯、於村林中

、竊見兩三星火、同顛船上乘客、多入睡鄉、獨發大作、因甚發生種種感想、覺得世界上、現時未普遍的光明、就等於此村林中之星火、社會上之清明的感覺、就等於此孤客之酣眠、及船近金陵、晨光熹微、鳥鳴雜樹、無數帆影、順風直駛、穩渡中流、又覺得此種光明浩大現相、即將來世界人類、經過混沌狀態、由犧牲奮鬥所得結果之比例、就亞洲民族時性及進化史上觀之、文化事業、偉大的建設、不但並不亞歐、而且希望甚大、溯上古時代、猛獸爲患、人類難以生存、迨智識漸次進化、運用靈敏之腦筋、幸一切學術、勢力澎漲、野蠻勢力、乃自然淘汰、今世界障害文化之惡魔勢力、如猛獸者甚多、排除責任、在於青年、排除方法、不在武器、當以道德勢力精神勢力相團結、發揮偉大之感化力、以貫澈人類和平之靈魂、發展其想像力、於一切文化事業、爲光明正大觀念之主旨、近世文明、專尚物質、並不爲貴、亞洲民族、自具可貴之固有的文明、宜發揚而光大之、運用人類之組織、是則中印兩國之大幸、抑亦全世界之福也云云、講畢、由該埠備素食、歡宴而散、泰氏亦即於念一晨乘津浦車北上、

松黑兩江航業之新紀元

本年松黑兩江航業、自本張禁止俄人及東路各船航行松花江、實開有史以來之新紀元、經過情形、迭誌本報、惟當時東省鐵路各船、係中俄共有、該路因營業關係、要求弛禁、故一切未能充分確定、現察奉天方面主張禁止之沈鴻烈態度、持之彌堅、似鮮轉圜希望、惟松花江沿岸貨載、略行定額、運此船隻、向來中俄兩方各有五十餘艘、俄船既禁、華船自當謀所以勝任之道、其解決之法、不一其途、又以領袖華商之戊通東亞廣信三公司、與松黑兩江郵船局、皆非腸肥腦滿、對於俄船、皆無收買之力、祇有紛紛租用風船、供將來運帶之用、好在松江航業之式微、至上年而極、各風船大半歇業、今則全數起用、於可能範圍內、助力頗大、加以去冬北滿年成歉收、向來沿岸大宗運輸之豆麥、豆雖尚可、麥則全無、有此二因、預料商業上不致大受影響、目前松江冰凍、表面業已融化、江南北交通已斷絕數日、大約二十開江、二十二三日海關開始驗船、二十五六日對於富之錦航、即可鼓輪、日來各船皆已生火、(以驗機器可用與否)汽笛嗚嗚、聲勢大壯、各俄船則奄奄無生氣、景極悽涼、除色彥水利二艘、於數日前成交外、今在磋商待俄人頂名、不下七八艘、惟此項交易、官廳誠恐奸商爲與俄商串通、限制甚嚴、非經商會證明、確係出資購買、立具保信商會、情願將航行全部之結切、道尹公署不發船照、交通部並規定俄船永遠不准復予航行、以示限制、又濱江關監督税務司以航行該江船、恐其經營船駛員工、不發薪工、條陳總税務司、凡欠新員工一經告發、即由税務司扣留船隻、交通部業經批准、飭濱江道尹蔡運升將此權落於税司、各公司不堪損失、因呈請奉天、改由海關監督辦理矣、在此次俄船禁航之議、表面上倡之奉天航務處長沈鴻烈、實則尚有一遠因在、蓋松花江黑龍江烏蘇里江三者、松烏爲中俄各自內江、黑龍江爲共同航流、上年東省與俄局部間、議定俄船准航松江、而華船亦得由烏蘇里江直達廟街、詎派戊通船隻往航後、俄人忽食前言、該船在途中就擱兩月、損失鉅萬、故今年對於俄船、始有此舉、此事不決、則將來中俄成約、對於蘇俄船隻亦加之、非蘇俄准許華船通航烏蘇里江、即垂爲定例矣、本年各華商營業前途、自抱樂觀、至所謂沿江貨載之運送、華船不敷應用之說、大半出於俄人之宣傳、其實從前因商務蕭條、各船皆未盡其能力、如戊通輪拖各船、本能裝運一千六七百萬布特、而上年實裝僅二百七十三萬五千布特、再加其他各公司及風船之力、所謂每年全江四千九百萬布特之貨、未嘗不能勝任、惟近年松江沿岸森林、砍伐殆盡、致江水年減一年、航業盛衰、全恃天時雨水多少爲轉移、(天旱時最淺處僅二英尺之譜)去冬雨雪甚少、半月前曾下一次、深約尺半、航業家謂今年江水必淺、故現已有人提議興修上年沖壞江隄、免致再遭上年之水患云、

馬聯甲出巡查勘烟苗

▲二十日由省動身
▲循桐城而至蚌埠

安慶通信云、馬聯甲此次回蚌、前數日即已頭傳十五日動身、屆時未行、又復傳說紛紜、或謂馬氏稍有不適、擬緩期再行起程、十七日省公署乃發出滾單、通知桐城廬江合肥懷遠定遠等縣、大致謂本督理親往巡閱、以烟苗之有無、定知事之功罪、巡行各處、屏絕一切供應等語、並未說明何時由省動身、探諸隨行之衛官等人、亦云未定、但各方傳說檢點行李、十八日清晨、馬氏又派軍署督察處長蔡先宸、督隊一連、暨諮議官姚森、帶便衣偵探十餘人爲前站、先乘利濟兵輪下駛、至桐城東鄉柱家墩登岸、該處素爲產烟之區、所以馬氏由省起行、先到該處查勘、然似此大張旗鼓、人皆認爲敷衍門面之舉、據說馬氏之行程、係按照滾單所載、由桐城東鄉湯家溝而至廬江、再由廬江至合肥、由合肥繞道至定遠懷遠、即行回蚌、自前站先發起行後、日日傳說馬氏動身、十八日下午、忽然街市上軍警密布、五步一兵、十步一卒、不一時忽又撤退、謂馬氏今日有事、決定明日再行、十九日又是一天、故令一般巡差人員、捉摸不定、最苦者爲懷甯縣知事趙鏡源、忽而城內、忽而城外、奔忙不歇、據說馬氏如此且行且止、實因內部代行事件、發生問題、原非外人所得而知者、照例軍署事件、向由參謀長代拆代行、祇因參謀長田錦章、赴滬拜壽未回、在馬氏意思、擬委秘書長李誠代行、李誠堅辭不允、馬氏遂一面預備動身、一面電催田錦章速回、田早到則早行、李誠不允代行之原因、謂係與省政務廳長余誼密面和心不和、本人雖在省料理喪事、(李妻在省病故)不日仍須回蚌、若代行軍署事務、則一時不能脫離、與余誼密共事一方、實非心中所願、因此之故、所以馬聯甲必待田錦章到皖、方能動身、此乃內幕中發生意見、直至十九日夜四句鐘田錦章始乘輪抵皖、次日(二十日)清晨、省署即傳諭艦隊統領王世英、飭令利濟兵艦生火伺候、自九時起、由省署至大南門外、又復滿布軍警、交通爲之斷絕、延至十二時、三通砲響、馬氏始由署乘輿而出、至招商碼頭登輪、各廳道均往送行、旋即軍樂齊奏、遂解纜鼓輪行矣、

蘇議會開會記

二十一日上午十時、省議會臨時會開會、齊督軍派秘書長劉潛代表、韓省長親行蒞會、警察王處長、政務財政教育實業各廳長、省署各科長、皆蒞會行禮、議員到會者三十餘人、濟濟一堂、依照所訂秩序、向國旗行三鞠躬禮、行政官與議員行相見禮、然後入會場、宣讀開會詞祝詞、附錄如下、

▲開會詞　民國十三年四月二十一日、爲本會第三屆第三年第一次臨時會開幕之期、同人等來自田間、於茲三載、對於本省應興應革事件、有因事實上之障礙糾紛、議而未決、或決而未能推行盡利者、徵特鄉父老多所缺望、抑亦本會與官廳同抱歉愧者也、今者行政長官、復以本年度地方預算案、函請交議、召集臨時會議、則凡有關本省內務財政教育實業諸大端、我同人亦不列議席、責無旁貸、故不揣精神智、以冀蠲除之完成、所可盡者、收入支出勤求適合矣、而歲收未必可期、開源節流、無非素來稔、而結果或增加者、乘其所隙之際、即收省有餘利之應、易曰上下交則泰、不交則否、皆哉書言、我同人勉之、非願我賢長官共勉之也、是祝詞、

▲省長祝詞　中華民國十三年、四月二十一日、爲江蘇省議會、第三屆臨時會開會之期、國鈞不敏、不長鄉邦、得與諸君子相砥礪者、三載於茲、今者盛會既集、全功將竟、爲百度之畢張、念兼綱之斯舉、欽崇盛極、式念鴻猷、增枯以升、頌辭斯作、辭曰、江淮河海、滙成大邦、羣賢乃昌、維此惠施、厥由曲意、三年匪懈、肅啟無疆、歲屆甲子、維新百度、暮春之日、嘉謨敦布、與衆殊守、大猷、贊梓孔昕、欲諄食備、興廢興宜、以遊以習、大流仰鏡、後又相翔、衆庶悠安、福利畢張、髮陷廣衰、植化用沼、克叙彝倫、聰後觸由、景此哲人、于維君子、功在貞珉、賢明能作、邦家之光、高億偉期、河岳同長、江蘇省長韓國鈞、

▲督軍祝詞　雄治蒸蒸、百廢待舉、嘉會容同、鳳凰斯舉、廣益集思、仁言利溥、群賢昭冠、爲時儀羽、秩秩德音、有倫有序、福利萃生、斯民鼓舞、

▲答詞　本會第三屆第三年臨時會開幕、辱承督軍省長蒞臨誨止、錫以嘉言、幸幸何極、溯自民國肇興以來、二十年來會行將告畢、乃外觀本省之時局、雖見敉平、而內審我民之情況、轉增陷越、同人等俯仰三載、無裨事功、引咎不追、何敢後言成績、所望我督軍以國利民福爲懷、保蘇省和平於永久、我省長本集思廣益之意、恩蘇民稼穡之艱心、同人等本爲人民代表、於此民生憔悴之時、敢不知無不言、言無不盡、我督軍省長倘亦樂聞之歟、謹答、

蘇省十二年分厘稅短收之原因

蘇省十二年分徵收厘稅、現經財廳結算總數、呈報省長財政部查核、計各厘税局所、全年總收、僅六百萬、係迭經增加比額後之數、以前不過五百餘萬、乃十二年分全年收數、不過五百二十五萬餘元、距總比短少七十三萬餘元、中間雖經省廳嚴加考核、而其結果、仍屬短少、據聞原因約有數種、(一)去歲夏間雨澤稀多、通海崇明等七八稅所、向以棉稅爲大宗者、去歲收入驟形減少、此係關於天時者、(二)蕪湖米厘、以皖省迭經禁止米糧出口、該處厘局、係專收皖米運蘇之稅、米糧停運、來源斷絕、又谷木厘局、以廣潮幫既因戰事、商人大半停運、三讀各處、亦以時局影響、運來木厘、不及往年十分之四五、木厘遂大形減色、此係關於人事者、以此種種、蘇省税收、遂大受影響、而此外尚有一原因、即候補人員、多以鑽金爲業財之地、即日夜奔走營謀、且有糾集股份、以互介撓人說項、互紳議員、亦多相與朋比、借口蘇人治蘇、向官廳推薦人才、官廳不能不敷衍之、至既委稅差、於是肆意侵漁、公家所弗暇顧、迨至以虧折撤換、若輩已腰纏蒸蒸、即撤差亦復值得、故一任官廳如何考核、按照總比、終難如額也、

天津皇會之怪象

皇會一事、爲提倡迷信最著之事、且於妨害治安、影響教育、早爲識者所反對、徒以原動力深厚、卒歸無效、二十五年前之怪象、復見今日、茲紀當時情形如左、

十九日下午一鐘、街頭見有許多奇形怪狀之人物、頭頂紅纓帽、揚揚自得、請觀之將籠、布滿人羣、尚有所謂掃殿會、老中庵、鶴秦法鼓等名詞、目迷五色、初不辨其若者爲何、迨詢教於諸位老者、始悉其名耳、正隨行間、驀見小兒一羣、身背小椅、未知是何用意、又見一物龐大、自遠而近、始知爲一孔雀、且上坐一人、男扮女裝、備極醜態、

游行之人、不啻觀者萬分之一、全城各處、人山人海、交通阻滯、車馬不通、而尤以天后宮東門臉等處爲最甚、各大老之內眷、則高搭席棚、深垂竹簾、一若當年皇后之臨朝聽政者然、其佇立街頭者、亦惟有望空仰而已、尤奇者、竟有多數官太太、妙想天開、隨隊游行、以飽眼福、惟身坐汽車馬車之中、與平民稍異耳、

皇會出巡、本爲取悅上憲內眷、各警署之長官、自不得不略爲殷勤、受此辛苦、故金帽箍金肩章之赳赳武員、所在皆是、平日之威嚴、亦藉皇會之熱鬧、愈顯精神矣、同時無知愚民、不知官體、竟自擁擠撕搶、不服指揮、偶值上憲經過、即見有警察、手持馬鞭、趕打衆人、一時跌倒被踐、失鞋落帽者、不計其數、有家庭之婦女、其苦尤當倍從、並聞北馬路擠壞人力車一輛、在馬路擠翻人力車、坐客從中跌出、雙足朝天、頭破血流、大足爲皇會增潤色彩不少、

要聞簡報

▲北京　稅這都統馬福祥之更動消息、喧傳數月、卒因繼任人物、各方多所爭執、遂至今未決、近聞洛方忽有保荐其某旅長繼任之說、馬氏見事已緊迫、一時乘洛吳壽辰之便、赴洛運動、務求打消、一面運動部員、以資打消云、

◎陸軍總長陸錦、於十九日下午四時、由京赴津、聞陸此行、負有某種使命、將由津赴豫一行、與吳有所商榷、一說謂日來贛督蔡因地方反對、位置動搖、中央擬調蔡入京、另派大員繼任、贛隸蘇浙之勢力範圍、陸此行係與贛省易人問題有關云、

◎張敬堯奔走洛方、脚步甚勤、前次盛傳張將爲長江上游司令、旋以反對、此事業已作罷、茲據皖人消息、張現極力運動長皖、已由洛吳轉請一言、使可實現、

◎財政部以各省印花稅款爲中央直接稅源之一、近年銷額逐漸加增、曾令規定考成法則、以資懲獎、茲行各省署、略謂本部呈擬各省區辦理印花稅、應受懲戒區分各經徵官、參照田賦考成例辦理、

▲奉天　東三省航空督辦張學良、以奉營間之航郵業已實行、成績良好、現爲謀擴充計、決定舉辦奉哈間之航空郵便、刻正積極籌備、約於五月一日即行試演云、

南京短簡

◎省議會臨時會、二十一日開會、韓省長於上午十時親往行禮、

◎齊督軍於昨日午後二時、親乘汽車至省署、向韓省長謝壽、

◎齊督軍因蘇常徐州海州通州淮揚各鎮守使、各師旅長在寧之便、特在署內開軍事會議、籌商一切夏防事務、

◎印度詩人泰戈爾、定於今晨遊覽各名勝風景、然後渡江北上、

◎韓省長以江北徐海各屬土匪尚未肅清、飭令江寧上海各交涉員、仍停發給外人遊歷護照、以免意外危險、

◎省警廳長王桂林、以檢查出口肉類、業經內務部釐定條例、咨行各省辦理、淞滬業經實行、南京爲輪軌交通、商業繁盛區域、自應遵章辦理、以保國際衛生、現已委員執行、凡出口肉類、經檢查員檢查合格、方可給予執照、凡裝置底箱之肉類、每箱收手續費洋二元五角、每十箱發給執照一張、每張收費十元、

◎齊督軍因整飭軍紀、恐兵士乘坐黃包車、與車夫力糾葛、特通令各師旅團營、嚴行查禁、

◎教育團公有林局、昨假省教育會開議董會、到會者省立各校長二十餘人、由議董盧紹劉報告經過情形、討論一切進行、並公宴各議董於第一春、

◎財政廳長、擬在廳內設立清查田賦處、專任整理各屬田賦事宜、

◎韓省長令行徐海道尹朱振侯、查禁該屬各縣、濫委行政委員、以除弊政、

◎無錫縣民鍾泉根、呈控櫃書楊某、捏名私造荒冊、詐欺取漕、省署已飭令縣知事、查明辦理、

杭州短簡

◎廈門副司令朱津藩將軍、昨由滬乘車來杭、與盧督辦有所接洽、

◎杭滬鐵路、近日售賣客票、多至一萬餘元、二十一日午車、臨時又增頭二等車、又於下午五時、除原有各列車外、特開專車一次、旅客尤多、

◎三中校長楊乃康、昨至教育廳、面辭校鈐、張廳長允飭新任羅偉、速往接事、並由旅省湖人、馳往調和、

◎教育廳呈軍民兩長云、查教育行政研究會建議徵收紙捲烟特稅附捐專充義務教育基金一案、事關重大、惟以浙省教育近況而言、義務教育實行在即、非有大宗經費、亦屬難以設施、原案所見、極爲扼要、是否有當、應請指令祇遵、

◎乍浦租地年限、外人要求六十年、經地方一致反對、現查租借海口舊案、仍定爲二十五年、乍浦六屬海口、事同一律、已由官廳據理力爭、以慰衆望、

◎省署調委姜若爲紹興縣知事、江恢閎爲鄞縣知事、顧□折爲武康縣知事、未到任以前、委金兆鵬代理、又委金乃光爲海寧縣知事、未到任以前、委宗啓年代理、史久芳爲餘杭縣知事、曹有成爲龍游縣知事、羅慶昌爲平湖縣知事、

◎莫干山經理胡伯英、係鐵路車務處科長、因抗繳警捐被捕、案由路局見巡官、馳赴武康縣署、昨已釋放、

各縣消息

徐州

寶光鄉興修省道

城南寶光鄉桃山驛、爲有入省大道、修築各道路、省令久有明文、茲悉寶光鄉鄉董林時彥、未到銅山縣令、招集該區圩莊各董、開會於林官莊、結果議決、由各圩莊董事、調查訂冊、各該圩莊農戶、有錢者按地畝出資、無錢無地者出丁、再由各圩董事分定各修各段、現已動工修築矣、

徐屬旱象已成

徐屬一帶、自去冬十月初旬令、不見寸雨之下、一次、近植秋禾下種其降雨之時、天仍亢旱無雨、自交新正以來、日見旱魃、據綢於農事者言、四野麥苗、已形焦枯、高地麥苗受旱枯死者、居十之三、且秋禾因地乾燥、大半未能播種、不惟與農事有關、即令時疫流行、及兒童疹花等疾、亦因久旱、相繼發生、日益猛烈、其有得疾不容施治者、危險殊不堪言、

徐浦汽車開始行駛

徐屬豐沛兩縣、偏居西北、商業少通、均感不便、然以隴海路之黃口站僅五六十里、平時車馬往來、四小時可達、而沛縣南距徐州城一百二十里、東至津浦路之臨城站、亦八十餘里、中間尚須遠過微山湖、方能達到、在徐州境內、交通梗阻、固未有沛縣若者、因是沛縣人民乃有開辦汽車之籌設、預定此項汽車、專爲剿匪及通商之用、經費則由後備隊費內指撥、去年冬、擬購西北軍退職軍官稽某所有之用汽車數輛、嗣經檢查、認該汽車、殘件大半損毀、不堪使用、乃改向天津購買、約需三千元、可坐十人、並在濟南雇工匠一人、月薪三十元、業於前日籌備完竣、開始試行、由徐州之北門、開至沛縣城、路線一百二十里、中經大孤山、鄭掛集、敬安集、鄭寨、黃寨、等鎮市、每日開車兩次、四小時來往一次、通車客票一張、售銀兩元五角、據經理人言、每來往一次、須燒汽油九元、用擦機器油二元、若售客票十張、尚可餘銀十四元云、

鎮江

廳長改任實授

署理丹徒地方檢察廳長董少卿君、自蒞任以來、精勤幹練、劉正梓特將董君署理職改爲實授、日昨(十九)鎮城各官、得此消息、咸往道賀、

呈請截厘濬河

鎮埠西門之西魚巷一帶、河道淤塞、木排經過、殊感不便、茲鎮埠木商擬截留木厘從事挑濬、以利通行、日昨具呈江蘇運河工程局查核辦理、聞該局派員查勘後、方能照准云、

姦殺案之預審

鎮埠西門外商子周偕陳氏因姦未遂殺傷身死一案、日昨地審廳第一次開庭預審、該犯蕭二喻子忽然翻供、雖經陳氏家屬庭質、而該犯堅不承認、未得要領、茲又定期二十一日再開庭預審、以便本日公開辯論云、

揚州

採辦新茶續誌

此間茶商隆廣大等各茶莊、計有十餘家、刻以浙皖各省新茶將次登場、連日陸續大宗現洋、派友往安徽太平宜城各產區設莊採辦、大約一星期後、即有新茶到鎮、

錢莊消息彙誌

讀商書裕豐所組之錢莊、取名恒豐和、地點在左衛街淮南總局公產內、約於歷三月底或四月初營業云、又轅門橋兆昌、源今歲改組、由李炳南經理、乃李於前日患腥紅熱作故、以致股東各懷意見、於二十日暫行停止營業矣、

呈報處理私鹽

淮南緝私營統領、因據水師步一營船長崔義有、呈報、在三甲鎮北小圩地方、查獲既無准單、又無執照之鹽船私鹽六十四桶、沓會安梁場署派役看管之際、始見鹽主彭鳳來、持塗改之照來場請驗、報請核辦等情、呈經運使轉行該場、查復眞相核辦、茲該場諸知事呈復運使、以據船戶稱、素來經營漁業、曾在山東領照、購得魚鹽、專備醃魚之用、營兵拿獲時、適值上岸有事、執照隨帶在身、即至回時、聞此意外、隨將單照呈驗等語、按諸事理、情有可原、擬將所獲之鹽、悉數充公、漁船從寬發還等情、即經指令、如議辦理矣、

蠶事演講團出發

便益門外省立蠶桑模範場長將曉勳、近以蠶期將屆、特令演講團、於十九日分途出發、實地演講、計第一團演講員六人、由丁海平率領、其演講範圍爲西鄉楊家廟、司徒廟、甘泉山一帶、第二團演講員六人、由吳心安率領、以東北鄉邵伯、永安各處爲範圍、第三團演講員五人、由路鳴善率領、赴東南鄉宜陵、白塔河、碑橋各段演講、並悉各團隨帶成績品、及改良應用器具、隨地陳列、以供農人參觀、藉以提倡云、

江陰

分卡分別徵稅之廳令

江陰稅務所長章世熹、接奉財政廳第三八九四號指令文云、爲郭委員在璜、會同縣所呈復遵查青暘分卡、經過各貨擬將土產土銷、淮予寬免辦法、請核示由、會呈及抄件均悉、查原單內列、本境所產貨物、除烟酒不屬管轄外、他如米麥豆稻、以及瓜菜布紗等項、運經青暘分卡、僅係土產土銷、淮予通融免稅、以示體恤、若土貨運銷外境、及外貨運銷本境、均應照章報捐、勿任蒙混、其各鄉卅船所帶者、是各貨、經過該卡、亦即照此分別捐免、至置列三四項、照舊案徵、甲稀革除、均應毋庸置議、惟土貨分別方法、由該商會所擬、由所給單、交會分致各商、隨貨轉運、仍恐不無流弊、應毋庸議、一面先行會縣、錄令布告俾衆週知、郭委員淮予銷差、仰即分別飭照、此令云云、章所長奉令後、已於十九日分別轉行矣、

無錫

賽會聲中之械鬥案

本邑北鄉芙蓉山香汛、當發生械鬥情事、本月十九日、有大下市、大下騎巷香會、自芙蓉山歸、途過天上市唐巷上香會、致起衝突、雙方各執鐵棍互毆、大下騎巷會中、張勝寶、張根寶、戴耀榮、陸阿錫、馮榮根五人、均被毆成傷、翌日、投縣請驗、經陳承審員開庭、訊悉情由、並派沈驗吏、驗得五人均受重傷、即諭送大同醫院醫治、當晚、即飭偵緝隊代理隊長吳麗耕、率領長警、下鄉拘捕肇事之浦樹金、及強盜阿發等人、務獲解究云、

錢業聯合會否認運洋加費

鎮蘇錫丹常錫錢業公會聯合會、於二十日、在本邑竹場巷錢業公會開會、集議滬寧鐵路增加商立銀行錢莊運洋車費事、各埠錢業公會代表到會者、南京江嘉甫、馮子和、鎮江陶鑑明、盧煥卿、蘇州王翔宸、武進劉竟性、許字康、丹陽王遐之、張靜波、無錫丁煥卿、華叔琴、王恂安等、下午二時開會、由華叔琴主席、先報告上海錢業公會來函畢、經衆討論、以年來商業凋疲、萬難再增負担、且開闢經營滙兌、徒費軒輊、殊覺待遇不公、議決、一致否認、立即電請交通部、收回成命、與中交一律待遇、並分電南京軍民兩長、上海護軍使、滬寧管理局、南京實業廳、滬寧蘇總商會、分函上海銀行錢業兩公會聯合會、向交通部嚴重交涉、如果滬寧路於五月一日實行加費、則一律暫停裝運現洋、倘屆期現洋缺乏、對於各種鈔票、當然無力代理、議畢、五時散會、

蘇州

基地糾葛之交涉

蘇州交涉員劉珍生、因蘇常道尹公署、函請調查常熟縣民毛澂池、與駐常美國耶穌教士施密德地其糾葛、不服常熟縣署判決、來道訴願一案、劉交涉員特派本署秘書陸茶椰、隨帶該案副呈、前往常熟、詳細調查該案眞相、究竟孰是孰否、以便依法交涉云、

嘉興

三次請徵經懺捐

嘉興城區自治、徵收經懺捐一案、曾由小學界兩次推出代表、赴縣請願徵收、蒙李知事允許、於一星期中、完全解決、現因事尚未行、各校遂於二十日上午、又推出代表陳會石、張文波、夏述彰、程菊生、張季平、陳竹君、陸嘉會、文與蘭、周夢龍、沈英斧、陳璧粹、沈少帆、丁煥彰、譚紀成等十四人、赴縣第三次請願、由李知事接見、結果、由李知事表示、(一)即日由縣布告實徵、(二)此捐歸僧人徵收、如有抗抗、即行查辦、各代表以如是辦法、認爲滿意、當即興辭出署、靜候辦理、

辛酉社春季大會

嘉興辛酉學社、於二十日下午、在寄園內劇場開春季大會、到者五百餘人、推周漢塘爲主席、報告開會宗旨及經過情形、次修改社章、次請袁叔衡講演「今日中國平民教育之重要」、次由田誠夫、徐鶴仁演說、次表演餘興、有絲竹、魔術等、以娛嘉賓、至五時餘散會、

紹興

清鄉局事務之進行

紹興清鄉局、已於四月十五日組織成立、茲聞總隊長一職、因徐錫麒患病未愈、而巡緝隊事務、即須着手進行、所有總隊長一職、已與徐錫麒商定、委任前瑞麟暫行兼攝、惟巡緝隊現正着手招募、並擬先將保安隊編定巡船六艘、分赴各鄉巡緝、並備輪船一艘、由總隊長隨時親自督隊出巡、以期閭閻戢民安、經費則由向絲綢銀行籌備一千元以資墊用云、

本年育蠶戶之總計

絲綢爲浙省出產大宗、各縣之育蠶、不可勝計、故產額甲於全國、年來官廳提倡改良、蠶戶益見發達、去夏曾紹屬七縣育蠶狀況調查、爲三萬四千三百餘家、本年育蠶者、即使不加、則此數決不會減少、於以知紹屬蠶事之發達矣、

杭州

新茶開採後之所聞

西湖龍井翁家山等處、新茶始採摘、茲悉各鄉戶議定本年出售新茶、概收現洋、所有從前作付莊票、現已一律革除、推厥原因、以本閩收成有限、客莊過多、大批茶葉脫售頗易、故可居奇售現云、

汜水

黃河決口之真相

汜水縣境黃河決口、經記者昨親赴河防局探問、據該局主管人員所述、據云此次黃河南岸決潰、係在汜水鞏縣交界地點、當時因汜水電報到省、故陳局長當同親往查勘、考其地點、係在鞏縣逆東之五十四里、該處本爲萬山叢雜之所、灘地甚多、連年開闢、已有數百頃之數、去年內紳士要求築堤保護、局中曾撥修堤經費三千元、至建築不堪工程、先由紳民自籌、未曾動用官款、其與堤經費、全係以工代振、復由兩縣隨糧征收十分之八、是以汜水鞏縣沿黃河之灘地、大受其益、詎今春汛大起、將該堤沖決五十餘丈、適上游山水下注、以致黃河之水、今漫於灘地之內、幸黃河水漲甚速、水發亦快、一夜之間、即行退去、刻下河防局已派專員、前往修理、可望無患、惟被沖之灘地、今年二麥已全然無望矣、

時評

蘇政雜感

（如愚）

閘北水電問題已陷於大僵特僵地步。官辦之成績往事。姑不置論。但就目前形勢而言。更有難乎爲繼之勢。天時漸熱。用水增多。該廠之水供不應求。已達百分之二十以上。未知將何法以濟其窮。租電合同七月六日即屆期滿。倘其時商辦公司如未能成立。豈不陷於黑暗之境。未知將何法以善其後。此閘北市民之所以不能自安。而不惜作罷市以犧牲以力爭也。

韓省長前臨於民情之憤激。因有四月杪緊急處分之表示。張一鵬氏且以人格擔保此項風潮。始暫平息。乃觀近日情形。忽欲翻悔。聞該在韓氏自筆其民間不足論。特不能不爲張氏之人格危。

在張氏之意以爲前此以人格擔保。可減少罷市之損失。今復不惜敝從權位以辭職謝閘北市民。其熱忱固堪欽佩。惜閘北市民之情願犧牲者。以有目的在。設其目的能達。即多費犧牲之代價。亦非所計。今若此。則前次之犧牲。果何爲哉。恐閘北市民不能傾服氏此情也。

商情一覽

金融

◎匯兌（昨滙豐銀行休假無市）

◎各國票價（四月念一號）

錄在德國外滙五點鐘滙市價

盧卜一千元每　盧卜五十元每　盧卜一元每　日本小洋每　日本大洋每　法郎每元　新加坡票每元　香港紗票每元　東京老頭票每元　花旗票每元　英金鎊每鎊　荷蘭票每個　英金四開每個　美金四開每個　坎拿大票每元　印度羅比每元　菲律濱票每元

◎國內匯兌（星期一）

地點：北京　天津　濟南　漢口　青島　宜昌　煙台　廈門　成都　萬縣　長沙　南昌　蕪湖　九江　安慶　蚌埠　南京　鎮江　揚州　蘇州　無錫　常州　嘉興　杭州　南通　湖州　寧波　紹興　常熟　崑山　松江　泰州　哈爾濱　奉天

◎金市（本月十四日起，該市因休息公會停市）

◎錢市（四月二十一號）

洋釐　銀拆　江南小洋　廣東小洋　銅元　現洋　上午開盤

◎蘇州金市（四月念一號）

◎蘇州錢市（四月念一號）

◎南市衣業知單

甲子年三月十八日南市衣業同業公會議定各行價如左

食品

◎滬南米市

◎滬北米市

◎無錫米麥（念一號）

◎雜糧（四月二十一號）

◎現貨麵粉（四月念一號）

◎糖市（四月二十一號）

◎油豆餅

◎茶市（四月二十一號　星期一）

交易所市況

◎上海證券物品交易所（四月二十一號　星期一）

棉紗（十六支人鐘標準）　棉花（通州標準）　標金　證券

◎上海華商紗布交易所（四月二十一號　星期一）

棉紗（十六支人鐘標準）　布

◎上海華商證券交易所（四月二十一號　星期一）

整理六厘　七年長期　九六公債　償還八厘　五年公債　元年公債

◎上海麵粉交易所（星期一）

◎上海華商棉業交易所（四月二十一號　星期一）

通州花　漢口花

海外棉電

◎大阪三品市（四月十九日電報通信社電）

棉絲市況

◎大阪紗現市

◎孟買棉花市

◎本廠紗

支數	牌名	
十六支	紅團龍	大包一七八．〇〇兩

◎本機粗布

◎本機斜紋

◎花衣（四月二十一號）

◎大連電報（油豆餅之價）

◎利物浦棉市

▲大英棉電期現貨均各增長

燃料市況

◎煤油（四月二十一號）

晉帖

珂羅版印宋拓溫仲舒藏	定武蘭亭肥本	二元
珂羅版印何丹丘藏	定武蘭亭瘦本	一元
宋拓	定武蘭亭	二角五分
開皇本	蘭亭序	二角
宋拓	金剛經	三角
宋拓	黃庭經	四角
王右軍黃庭經放大本		二角五分
思古齋足拓	黃庭經蘭亭序	三角
網目版印常熟翁氏藏	青玉版十三行	八角
宋拓	十三行	三角五分
內府秘藏	玉版十三行中秋帖原拓片	六角
唐拓	十七帖	六角
宋拓	十七帖	四角
宋拓	河南本十七帖	四角
宋拓	索靖月儀帖	二角
初拓	爨寶子碑	二角

有正書局發行

春令百病易發　尤以咳嗽爲甚　是以拾唐義　久咳丸　爲應時常備之藥品

上海三馬路　父子大藥房

新出　宋拓玄秘塔

金屬版精印　二每冊大洋一元六角

此碑明拓者居多，宋拓不甚經見，有此本，字上下均未損，決爲宋拓第一精本。鋒鋩轉折，神采奕然，與翻刻者之書回鈍之本較，相去何啻霄壤，世之學柳書者必先觀爲快也。　有正書局印行

尚有

柳公權大楷範本	一冊	九分
敦煌石室秘寶　宋拓柳公權金剛經	四冊	一元二角
石印宋拓玄秘塔	一冊	五角

善退雀斑　美容水

此水專治面上雀斑、酒刺、粉刺、光滑肌膚……每瓶大洋一元……

立愈癬癢藥水

殺虫祛濕　疥癬癩瘡藥水　忽癢忽痛

狐臭

每瓶大洋六角，小瓶三角

南京路總發行　上海公司　福州路　清河坊　杭州大生製藥公司

各界名人提倡國貨之一斑

願國人與華僑提倡國貨的海外貿易　何海鳴題句

救國良謀惟有倡導國貨　袁寒雲題句

救國良方惟有提倡國貨　徐謙題句

欲平等須自立國與人同一律　江亢虎題句

國貨即國寶國寶即國命　于右任題句

諸君！記得二十一條嗎？　黃炎培題句

國貨者國之重寶也　鄧似丐題句

愛用國貨便是救國　金剛題句

根本撤消二十一條實力提倡國貨　蔣企範題字

不愛用國貨者愛亡國者也　張丹斧題句

提倡提倡十年已往
國貨前途尚屬渺茫
一年四季熙來攘往
為的是誰挽救危亡
服用國貨國本可旺
憂國君子奔走呼號
勸用國貨提倡製造
下列出品並皆佳妙

三新布廠	三星牌	布疋	小南門校場梢
三友實業社	三角牌	毛巾蠋芯毛巾類新織品及布疋	南京路石路西首
上海第一織造廠	金葉牌	各種線毯日日本紗	兆豐路澄衷學校後面
中興記香皂廠	中華牌黛玉花牌正檀香副牌檀香芝蘭等十六種	各種香皂水肥皂	虹口兆豐路岳州路東首
中華工業公司	青島牌	中絲葛絲緞絲圍巾絲帶邊絲邊緞邊等	四川路三號
中國化學工業社	三星牌	化粧品藥品果子露鞋粉鞋油	河南路四四四號
五洲固本皂藥廠	荷花牌	香皂洗衣皂藥品化粧品亞林防疫臭水	棋盤街五洲大藥房內
永和實業公司	月裡嫦娥牌	牙粉化粧品	老北門民珠街
自求鈕扣廠	多福牌富國牌	貝扣	康腦脫路六百十三號
利興襪機廠	嘉禾牌三星牌	襪機	西門外中華路
足安襪廠	五星帆船雙十天壇日規金尺天秤等牌	絲襪線襪	東有恆路一零四五號
恒隆鏡廠	雙童牌四輪牌	鋼架鏡嗎達機用皮帶	閘北梅園路
信大染織廠	雙金獅牌	紗線染色上絲光	天津路致遠街[illegible]榮里
協大工廠	天鵝牌	五彩線球及絲綸	法租界貝勒路衛家巷
家庭工業社	無敵牌	牙粉化粧品	小西門外[illegible]馬路
振豐棉織廠	紅星軍艦飛艇老虎雙猴鐘鷹等牌	衛生衣汗衫褲絨布棉毛領巾	法租界巨籟達路
振華油漆公司	三羊飛虎牌	鉛粉油漆紅丹	美租界天潼路一零六號
華豐香皂廠	美人仙鶴亭子老虎鹿頭洋美等牌	各種香皂	東棋盤街六二五號
華成印刷製罐廠	塔牌	印製裝璜鐵罐	南成都路輔仁里
開林公司	雙斧牌	鉛粉油漆	閘北天通菴路
勝德織造廠	山羊獅球紅旗白十字等牌	各種紗絲珠邊	小沙渡路九九九號
經綸機織所	雄雞牌	毛巾	南市董家渡裕昌祥號內
愛國染織廠	機器圖三羊王字及地球等牌	布疋毛巾毛織線襪領巾	法租界紫來街
愛華香皂廠	孔雀金星金塔婦女檀香玫瑰等牌	各種香皂	寶山路寶通路底
中國照相卡紙公司	鷹雄獨立牌	照相卡紙	七浦路二十號
興祥棉織廠	牛女和合牌	衛生衣汗衫領巾手套等	英租界麥特赫司脫路
鴻大線球廠	雁陽牌	線球絨線	北福建路七浦路口
雙輪牙刷公司	雙輪牌	牙刷	小西門外新馬路
粹成製傘廠	飛鴻牌	陽傘	寧波江北岸外馬路通商銀行右首弄內
立大製艾廠	鷄球牌	艾絨	浦東張家濱
振華染織廠	享字牌	直貢線呢嗶嘰鳳尾花紗絲格	南京路德馨里
厦門萬全堂	雙龍牌	史國公酒	厦門亭仔下

上海江西路五十一號

中華全國工商協會錄登

大世界

上海西新橋堍

門票小洋二角

中國第一俱樂部

書場（樓下遊藝）

魔術場 夏荷生描金鳳三笑　小阿友四明文戲　吉天相大套魔術　少林拳術　華二十八人會唱　芳餘京戲　文化社男女合演化裝彈詞

共和廳（影戲場）女子京戲　電光影戲

乾坤大劇場（京戲場）新導社新劇

新新廳 文武京戲　電光影戲　西洋游藝　紹興文戲　哈哈笑戲　揚州小戲

新場

東場（樓上遊藝）黃玉山　雙簧　京音大鼓

南場 施家班女子戲法　顧秀娥女子申曲　同慶班鸚鵡文戲　王愛玉　王美玉　王寶玉　女子蘇灘

北場 顧梅詠女子宣卷　鄭少賡化裝蘇灘　花少山　周少山時事蘇灘　星期斷滑稽新戲

（詳細鐘點及戲劇目錄請看大世界報）

◀京菜館西餐室素齋各種細點京蘇大菜珍禽異獸及一切遊藝無不俱備▶

頭痛好在一嗅

效驗速如快電、用法只要鼻嗅、主治頭風頭痛、無論痛至如何利害、亦不拘新痛老痛、一經鼻嗅、痛必立刻停止、且頭目比之平時更覺清爽、有患者盍試之、方知此散之不謬也、

朱氏頭痛散

無從購買之處請買郵局匯票封入掛號信內直寄本社

如郵滙不通之處郵票代價須加一成

各埠分銷處　各藥房：重慶　無錫　丹陽　杭州　南京　常州　鎮江　嘉興　蘇州　揚州　蕪湖　松江

每瓶洋兩角每打洋兩元兩角

批價克己

經理代銷

上海西藏路寧波同鄉會右首便是

中國國產製藥社發行所啓

朱氏頭痛散

彙司公司男式部

英國時式皮帽

特價一星期

每頂減售洋十元

彙司公司白

南京路江西路轉角

大陸西報廣告

本報自遷移九江路新屋以後業經銳意刷得新有三大特色（一）對於社論及時評添聘名流担任每次發刊至五六篇之多（二）對於圖畫分間日增刊星期專刊兩種間日增刊每兩日行之特譯成華文就闢專注簡明了解是期專刊於星為日行之用道林紙刊印商斷與朗無異照片（三）對於開則廣事搜羅力求精當以兩社會本報具此三種特色銷路已異當發達為普及學界起見凡公私本校訂閱本報仍照常發寄

翁覃溪葉公祠堂銘

有正書局新出　珂羅版精印

覃溪學士以寸楷書南海葉氏祠堂銘、璞玉胎珠、深得率更三昧、阮芸臺跋謂碑文篆額是爲三長、學生用爲範本必收事半功倍之效

◎每冊定價大洋一圓二角

◀有正書局發行▶

▲翁覃溪楷書金剛經▼　二角五分

▲翁覃溪鈎化度寺墨跡▼　一冊二角五分

▲翁覃溪手札墨跡▼　一冊六角

▲翁覃溪書大對聯▼　二種每對六角

人造自來血

血虧・虛弱・春宜進補惟服

大地春回○萬物皆生機勃勃○欣欣向榮○而體虛血弱之輩○精神既多萎頓○遇事自難振作○若非乘時進補○其痛苦何可勝言○本藥房發售之人造自來血○即專爲一般虛弱同胞而設○功能補腦生精○平肝消鬱○溯自發行以來○風行宇內○允稱世界最著名純正最有經驗之滋養聖品○凡患面黃肌瘦○陰虧血虛等症○一經試服○男子血強精壯○婦女種子調經○小兒助長發育○無不奏效如神○每使服者自能信其功力之偉○願注重衛生者際此春令○三注意焉○

價目　大瓶二元　小瓶一元二角

總發行所上海五洲大藥房

各埠五洲分店各大藥房均有發售

梁山舟書喜慶用大中堂

山舟書全壽富貴爲喜慶用大字大中堂凡遇年節喜慶時及逢壽用之最宜大紅冷金砂箋紙精印定價大洋八角裱工外加價洋一元

上海北京天津有正書局發行

金石拓本

有正書局發行

飛鴻堂印譜　十五元	清儀閣金石文字拓片　一角五分
鄧石如印存　一元	鐘鼎款識原器拓片　四角
歷代古印大觀一集　二元	陶齋吉金錄　十元
歷代古印大觀二集　二元	精拓散氏盤銘放大本　二角五分
趙撝叔印存　二元	精拓三頭放大合冊　二角八分
丁黃印存合冊　三元二角	號季子白盤放大本　二角八分
金罍山民印存　二元	精拓毛公鼎放大本　四角
楊龍石印存　一元六角	精拓孟鼎放大本　二角五分
趙次閑印存　三元二角	陶齋藏印初集　八角
吳倉石印存　三元二角	陶齋藏印二集　八角

本埠新聞

縣議會臨時會之第一日
▲李味青等提議反對推廣租界

昨日爲上海縣議事會臨時會開會之第一日、議員之到會者二十餘人、由議長莫錫綸主席、自下午二時開會起至五時散會、並決定於今日上午開審查會、下午繼續開大會、是日議事日程、共列報告案十四件、提議案兩件、均經交議通過、並將議事日程照錄如下、

(一)報告縣公署答復、帶征濬丈費案、(一)報告縣公署答復帶徵淞滬經費案、(附吳淞水利協會及寶山崑山青浦來函)(一)報告縣公署答復整頓附稅規定施行日期並交收手續案、(一)報告縣公署答復帶徵捲烟特稅附稅一成專充本縣義務教育經費案、(一)報告縣公署答復東南大學需用地無庸圈購案、(一)報告縣公署答復撤銷圈購西新區民地建築公園布告案、(一)報告縣公署答復取締田房契稅短價匿稅依法整頓案、(一)報告議員胡人鳳被選請丈局董事函請將議員解職案、(一)報告清丈局函稱四月一日成立案、(一)報告函請縣公署趕造年租清冊案、(一)報告函請縣公署合行塘橋楊思三林三鄉協議開浚中心涇河辦法案、(一)報告省會答復阻止滬寧長途電話事會有無放債天馬山公產案、(一)報告函詢舊松屬慈善業借款案、(一)報告上海市函請派員聽講市政講演會案、(一)欵產處函據省立第二師範校長賈豐臻函請提議變更公產借用愍忠劉公祠改建模範中學校案、議決交財政審查會審查、(一)請力爭閘北推廣租界案、議決代電省長請迅電中央力爭、以保國土、附錄提議案原文、

查閱本月報載外交團提出推廣公共租界爲交回公廨條件、據稱外團要求係自靶子路以北在河南路黃浦江及虹口公園北界以內之一段、放入租界、連日報載消息、似已証實、並載有人到京運動使團、擴充上海租界等語、事關國土主權、而於上寶兩縣尤屬切害、本會未便緘默、應請議決電達中央力爭、並電請旅京江蘇同鄉會協力抗議、萬不能稍形讓步、以保主權、而維桑梓、是否有當、敬請公決、提議者李味青姚明善、連署者錢福元趙葆沈錫圭、附錄代電文、南京韓省長鈞鑒、外交團重提推廣上海公共租界、報紙消息、似已證實、桑梓惶駭、務請迅電中央力爭、以保國土而重主權、不勝迫切待命之至、上海縣議事會叩馬、

昨日閘北公團之聯席會議
▲反對推放租界…定期接收水電廠

閘北各公團於昨日下午四時、假大統路慈善團大廳開聯席會議、到者有各公團代表八十餘人、公推沈田莘主席、議決二要案如左、(一)反對推廣租界案、議決通電中央、(甲)通電本埠各團體及各省商教各界聯盟、一致援助反對、(乙)聯合各團體擇日在閘北境內舉行示威運動、以示堅決、(二)籌備接收水電廠案、公決、准於下星期三、派員前往該廠實行接收、(三)監視商辦水電廠案、議決組設、並由主席將預草之委員會簡章、逐條向衆徵求同意、及議至第四條、公團方面主張設委員五人、而旅滬同鄉會代表鄭觀三、堅持設委員九人、並有多數同鄉會贊助其主張、兩方相持甚烈、秩序幾致紊亂、迨議畢、散會已鳴鐘七下矣、

上海港務問題之停頓
▲北京電召許姚赴京 ▲使團欲與會審公廨問題同解決

港務會議前次在滬會議、將草章寄交北京、待候各部會核、現北京業將此事完全擱置、聞北京方面、前曾有電促滬交涉員許沅赴京面陳一切、現又有電到滬、邀該會議財政部代表姚煜赴京、詢問一切、聞姚氏以滬事重要、未能離滬、又許氏前次原擬一行、現亦以滬上外交案件、迭次發生、未能離開、據外交界消息、謂北京使團方面、其口頭對北京當局表示之意見、頗有欲以上海港務問題、與收回會審公廨同時解決之傾向、故北京方面、對此頗爲棘手、該項條例即使提出、未必能取得使團之批准、聞之無形擱置云云、

縣聯會之請議書
▲爲戶籍細則事

江蘇縣議會聯合會、前因蘇省戶籍制、亟須修正、當經電請韓省長提交省議會修訂、一面由該會備請議書請願、其文云、爲請議事、竊查於本月元日爲蘇省戶籍事、上省長一電文云、(前略)今蘇省戶籍條例、暨細則由省政府擬訂議案、提交省會議決、該條例第二十九條規定、戶籍經費、由縣自治經費項下支給、貴會之所以照交議案通過者、原以當時自治尚未恢復、經費猶可移挪、故定此權宜辦法、今各級自治業經恢復、情勢迥乎不同、固有事業、尚虞不給、安有餘款可資借撥、又查省政府所定之戶籍條例施行細則、與中央登記通例、多所抵觸、其所擬定之章制、規模擴於國大、經費浩繁、諒亦無能實施、加省政府不得擅分縣自治經費[illegible]、已難適用、該戶籍條例第二十九條規定、[illegible]會迅將戶籍條例第二十九條提議修正、該使戶籍經費改由省款支給、以崇國法、而維自治、我蘇幸甚、此請江蘇省議會公決、請議者江蘇縣議會聯合會委員長李味青、委員[illegible]

昨日江灣賽馬之成績

[illegible]

方家珍、孔昭晉、陳傳德、狄恩霖、俞維琪、焦汝霖、荊葆宸、周秉煒、虞廷銘、倪遴、

寶山四區戶籍委員
▲啓用鈐記

寶山第四區戶籍事務所爲啓用鈐記事、昨致各警察及各區戶籍事務所公函一件、函云、敬啓者、棟前奉寶山縣令委担任第四區戶籍委員之職、即於本年一月間就閘北寶山路中三五三號設立事務所、現又奉省公署刊給鈐記一顆、俾資信守、遵於本月一日啓謹啓用、查辦理戶籍、照章與本區警政關係密切、即與鄰近區域、辦理戶籍、亦有連帶關係、相應函咨貴署所、請煩查照云云、

吳淞江水利局長
仍留

吳淞江水利工程局局長費承祿氏、前因辦理開浚蘇州河東段工程、頗覺進行困難、曾經呈請江南水利局、轉呈江蘇省長、准予辭職、以便遴委賢員、直接辦理、各等因去後、茲聞韓省長昨已訓令江南水利局、另謂吳淞江水利工程局、關係重大、自應仍歸江南水利局管轄、毋庸另行委員填接辦理、該局長費承祿資望素孚、經驗充深、應轉爲慰留、毋庸辭職、[illegible]視吳淞江水利協會議決案擬標準云、

郵務會議之參加
▲華代表今日啓程

大晚報云、萬國郵務公會、決定本年在瑞典舉行、會期已近、中國代表[illegible]、定今日搭澳大利亞皇后輪、前往參加、

妓寮一律關閉

公共租界內妓寮、除歷次抽籤禁閉者外、現在尚存九十八家、內分長三妓院五十七家、有妓女一百零三名、散居各處、么二妓院四家、則均在西棋盤街、其餘皆爲雉妓等類、工部局因本年爲末次禁絕之期、毋庸抽籤、統限其於陽曆十二月三十一日、一律關閉、專查妓寮之中西兩捕、業已撤回通知矣、

捲烟業緊急會議
▲西段暫停貼花 ▲呈省長呼籲

閘北西段捲烟同業、昨日上午十時、在上海商業維持會開緊急會議、到者同業等百餘人、簽名蓋章後、即搖鈴開會、公推沈德華主席、宣布開會宗旨畢、首由裘福海報告第三次請願情形、事實已見昨報、到會各同業聞言、均異常忿激、一時秩序大亂、均謂請願既經失敗、惟有不貼捲烟、爲最後對付、當經主席再三勸慰、始開議對付辦法、結果如下、(一)裘福海提議、張局長昨日宣言、本段設立辦事處、已經省長核准、收回成命之權、當屬省長、茲擬由本段同業具名蓋章、呼籲省長財政廳、請其體卹商艱、收回成命、公決通過、(二)莊一大提議今日起、特稅總局派員在閘北一帶開始檢查、凡見本段同業、在此案未曾解決以前、一律停貼捲烟、拒絕檢查、並於門首粘貼(本店在反對西段捲烟辦事處案未解決以前、停貼捲烟、拒絕檢查)字樣、公決照行、(三)孫俠主張推派代表、分赴閘北各公團、請其援助、公決通過、(四)公推張仲輝起草、公呈省長、孫俠等四人携赴各團呼籲代表、議畢散會、

發給捲烟調查證

昨日上午十時、捲烟特稅總局長、以唐委員到申、即日開始檢查、特召集各段捲烟業同行調查員、開會討論、計到六十餘人、張局長致訓詞云、捲煙特稅係教育基金、於吾江蘇培植人才、前途關係重大、諸君都是同行、聚此充任調查、熟悉商情、[illegible]堅決出之、願與諸君共勉勵也、[illegible]用有經驗之商家、聚此都忙、省府委員致訓詞云、諸君都是有信[illegible]、本局都知道、本委員[illegible]財政廳長面命、各負有責、[illegible]與諸君共負此責、[illegible]

[illegible]於唐委員會同敝會檢查外、任何機關到號調查、概行拒絕、實因捲商煞費辛苦、幸蒙貴會與縣商會及同業總代表之調停、始得有今日之結果、財廳方面、亦應恪遵省令、不應先行檢查、頃准來函、謂財廳指飭敝會通告稅局、越軌行動、不勝駭異、稅局稽查、雖爲總處職務、然在唐委員未到之前、稅局即行稽查、照章苛罰、則財廳之委唐委員會同檢查、與敝會之盡力爭持、實非本事、且稅局所委調查員、均未經貴會同意、設或先期調查、實足紊亂成章、且使官廳舉措、遂成具文、則敝會通告、因一方維持同業秩序、一方維持官廳信用、實未有絲毫越軌行動也、尚希貴會轉呈財廳、即日飭令唐委員與敝會共同履行、實爲公便云云、

▲滬西捲烟業　滬西捲烟同業昨日上午九點在關帝廟後面大禮廳開大會、到者二百八十三人、公推楊仲麟主席、謂我滬西同業、爲特稅問題、公推范代表加入上海捲烟公會、一致行動、已歷八月有餘、前次會議、范代表因身體失和、暫委定永光爲出席代表、今閱報載新聞欄內、上寶捲烟公會開會、有滬西烟業字樣、究竟是否事實、應行調查、當即詢問全體同業、有未與會、會衆全體起立、謂我滬西同業、與上海捲烟公會一致行動、並未加入、報載云云、並非事實、主席又謂、今晨已見稅局派出稽徵員三人、向滬西一帶、會同辦事處職員、實行檢查、如何請議辦法、方祠卿議本區代表並未受公會知照、應一致拒絕、令閱報載稅局新聞與通告、陳坤元提議、非照唐委員原先約定辦法、不受檢查、衆皆贊成、主席付表決通過、旋議他問題即散會、

檢查捲烟特稅之反對
▲捲烟公會

本埠捲烟同業公會、於午後一時開會、到一百餘人、主席沈維挺報告、[illegible]

平教演講第一日
▲江亢虎在一高演講

上寶平民教育促進會、於昨日起、舉行大運動一星期、昨晚七時、請南方大學校長江亢虎博士、在大東門縣立第一高小演講、有千五百餘人、江博士略謂、人有言中國教育頗難普及、其故爲人民衆多、鄙意則不然、蓋若能多設學校、多教學生、管理得法、何嘗不可教育普及、苟不得其法、設一學校、學生寥寥、自無普及之望、(下略)[illegible]

國土會與保土會
▲行將合併

房東拆屋讓地舉動、當會發起預爲禁止云云、代表乃散去、

本埠國土維持會、曾由國民保土會成立大會時、代表鄧嘉緒提議兩會合併、昨日國土維持會、致國民保土會函云、國民保土會諸大執事均鑒、敬啓者、[illegible]推放租界之舉、報載非虛、敝會地當其衝、由四十三公團聯合組織、貴會成立、會由大會代表鄧嘉緒君、提議合作、以丁名義、當場各團贊同、[illegible]

國土維持會請願
▲爲禁止租地

[illegible]

漢陽鋼鐵廠廠長吳健、前搭輪由漢來滬、在滬勾留約一星期、始於前日搭輪赴日、聞吳氏此行、其任務爲調查日本煤鐵價格及營業現況、又該公司經理夏偕復、前曾赴日與日資本家接洽借款事務、嗣以尚須經董事會討論、未曾決定、吳氏此行、將兩帶接洽云云、

津代表重行來滬

前天津各團體赴日本宣傳親善代表孫潤香、楊福培、黃丹甫、李克岐等、回國後、由滬赴漢、由漢回津、今日又行來滬、因上海各團體反對、分日偕赴各團體接洽一切、日昨並至對日市民大會、拜會各職員云、

建築之軍使指令

滬南工巡捐局、前准上海救火聯合會函請、參照租界辦法、審查建築圖樣、以防火患等因、據經呈請淞滬護軍使核示在案、茲已奉軍署秘字第十七號指令內開、呈悉、該局爲市政機關、對於境內取締建築、本有專責、不容稍涉諉卸、救火會辦理消防、與該局取締建築自有聯帶關係、第查租界救火會、與內地救火會組織情形不同、如救火會意見公共建築設備有未周妥、儘可據實指陳、商局斟酌辦理、以資審核、所請採用租界辦法、審查建築圖樣、各節應毋庸議、仰即知照、並轉咨滬北工巡捐局、一體查照云云、

華絲滯銷原因

我國絲綢出口大宗貿易、每年運銷美國者數甚巨、[illegible]自入春以來、美銷停滯、絲價跌落、本埠絲商、分析絲綢滯銷原因、[illegible]

張孝若之酬酢

[illegible]

常造幣廠長來滬

南京造幣廠廠長[illegible]

吳健前日赴日
▲調查日本煤鐵業現況

[illegible]

禁止華人涉足浦灘草地駁議

日前有外人自署「主權」者投書字林報、主張沿浦灘一帶草地、不准華人涉足、昨有自署「普通華人」之某君、投函該報駁之、不知「主權」見之以爲何如、茲照譯如左、

字林記者足下、上星期五日貴報載「主權」之投函、題曰浦灘之華人、「力主」保持華人於沿浦灘之外如舊時向來之情形、」余不知在滬外人有何主權能阻華人行走於公地之上、蓋此公地之建築及維持、華人實有大部分之貢獻也、彼要求主權者、不如直要求僭竊及威迫之「權」之爲愈耳、對華人全無分別、指爲一概不配善欵待者之最大侮辱行爲、此種仇視華人之宣傳運動、實爲粗暴無理、太不文明、惟乞丐及不知自重之人、無論爲外人或華人、自宜禁止入公共地方行走、以符市政上之相當需要、對於浦灘及他處之行人及小販、亦宜以合於良規及善意之公共章程取締之、對於不論何國之人、一律適用、吾友「主權」以舊日爲言、願吾欲告以一語、即舊日已去而不返、從前在一時期、人以中國爲一可欺可辱之國、但時勢早已變遷過於若干人思想之外、今日待遇中國及中國人祇有一穩妥方法、即己所勿欲者、亦勿施之於彼而已、一普通華人啓、

開棺檢驗之情形

前報紀蘇州高檢廳、令飭上海地檢廳、委派楊檢察官等前赴南匯縣、開棺覆驗某婦屍體一則、茲悉此案緣該縣六團灣鄉民龔友生、昔年憑媒聘定王洪生之女王氏爲室、當該氏於十歲時、即過門童養、至十五歲成婚、該氏今年十八歲、舊曆二月二十二日清晨、該氏在自己門首、出錢二百六十文、購得河豚魚一尾、煮熟後氏姑龔吳氏嘗一嘗試、以舌尖麻木、即棄之不食、而王氏反以味美大嚼殆盡、不謂食畢後、即呼腹痛、迨經家人設法施救、已經不及、未幾即氣絕身死、屍夫龔友生、報知氏父王洪生、以伊女身死不明、控經南匯縣公署請爲相驗、當時該縣馬知事據控後、立委呂承審員等前往、驗得該氏並無別故、委係服毒而死、諭令棺殮、龔友生帶去掩埋、乃被王洪生以伊女實遭虐待致斃、因此心不甘服、又投蘇州高等檢察廳、請求覆驗等情、前廳長爲慎重人命、於本月十八日、委派上海地檢廳文湘檢察官、會同[illegible]命該屍棺由六團[illegible]

[illegible]

航輪近事紀

▲上江輪來申　本埠英商怡和洋行之上江輪、行駛宜昌重慶間者、新輪慶和號、今因該輪須將輪機修理、故昨已從渝縣休班來申、預定修好後、與大型上江輪福和同往也、

▲慶輪失慎續報　大英公司之來沙浦號之失火、今該公司已命其船主茂勒氏查報、大致在其昌碼頭上失慎、距進口時已隔十四小時、當船頭部份二三在作工、忽在艙內撲滅火險、則頗難着手、故當時有水手六人失火艙內、下層灌水減火、故兩後即救熄、及救火船到、乃將而船底附之花紗均遭水浸也、幸爲該水故尚不致完全損失也、

反對全國運動會又一意見

廣東第九屆運動會會長熊長卿、近在本埠僑務公報發表其對於全國運動會之意見云、[illegible]今年五月忽又有全國運動會之舉、在湖北開會、[illegible]特將鄙意宣布、請我國人公同研究、(一)凡本國運動、必須先期一年通知全國與會之人、使得練習、[illegible]

坎拿大輪抵滬
▲載有環游團三百餘人

字林報云、坎拿大太平洋后號郵船、於一月四日、自溫古華開行環球之旅、沿途共經過十五國、約行三萬英里、已於昨日行抵上海、按此船係世界有名大船之一、載重約二萬一千五百噸、速率亦頗迅捷、船上共有水手歐人七十八人、華人四百〇一人、菲列賓人十二人、此次船上、載有環游世界團約三百餘人、到滬後、即登岸游覽、明晚九時、再開往神戶、但內有七十五人、改乘火車、前往北京一游、然後由北京至日本、仍乘該船返美、

車站稅局徵收

滬杭甬及京滬鐵路沿車站等處、自財政廳派員設立貨物徵收處局以來、昨日爲各路分局實行徵收之期、預由總局通令各分局查照、所有裝車各貨、須有捐單照驗相符、方可裝運等因、昨日滬杭路貨車、本定上午九時四十分開車、不料遲至十一點後、始得開行、其原因即係各客商報裝之貨、十有七八、與捐單不能相符、均令照章按其實數補徵(連貨色箱皮一律計算)雙方相持不下、均由各轉運公司担任照章一律補徵足數後、始得裝車、既而各客商見此情形、無不大起恐慌、聞昨日已由杭州無錫等處各客商來電、囑令將各貨止裝車運、統改輪運、務與轉運業聯絡商榷等情、滬上各轉運業、聞此風潮、殊與本業及路局俱有影響、乃婉勸旅滬各客幫、仍照常車運、以維持同業生計云、

婦孺會籌募基金
▲方椒伯担任總隊長

中國救濟婦孺總會、創自民國元年、鑒於拐騙之風日熾、由旅滬紳商徐乾麟等、組成團體、一以營救被拐婦孺、俾使團聚、或得保養爲宗旨、開辦迄今、計已營救被拐婦孺二千九百三四十人、除資遣回籍及家屬自行領回者二千另五十四人外、餘由本會擇配之婦女、共一百二十人、由本會之養去者、計男女孩一百十二人、又無家所歸留養在院者、六百餘人、復以濕地偏於南陲、爰於大連、營口、長春、奉天、天津等處設分會、以資普及、計滬留養院內、除教授中西文字、暨各科學外、另設藤器、毛巾、縫紉、西樂、各科、各導一藝、以圖他日之能自給、茲因範圍日擴、益以近年拐案不盡、需欵甚鉅、各董事因公決籌募基金、以鞏固會務而圖久遠、業已敦請總商會副會長方椒伯、担任徵募總隊長、閩南洋兄弟烟草公司、已允認捐鉅欵、共襄善舉云、

總商會館建塚案

[illegible]

昨日江灣賽馬之成績

第一次 練習 賽九法郎

馬名	騎師	重磅
(一)拍利木歇浦 Premiership	海石林	一四七
(二)潮特來 Woodland	李	一四九
(三)拍紙飛 Patsfield	愛亂	一五四

時間二●二〇頸馬勝數乘二三馬相距三乘

第二次 賽一里又四分之一

馬名	騎師	重磅
(一)蒙司華 Moon Star	白克而	一五七
(二)生少歇浦 Censorship	劉順德	一四四
(三)數不賽凱 Tipsy Cake	海而	一六〇

時間二●三九●三頭馬勝一頭二三馬相距二乘

第三次 賽四分之三里

馬名	騎師	重磅
(一)利徒歇浦 Leadership	海而	一六三
(二)可龜來雪 Covelite	劉順德	一五七
(三)稻裝 Hokone	李而	一五二

時間一●一九●二頭馬勝三乘二三馬相距三乘

第四次 抽簽 賽一里

馬名	騎師	重磅
(一)老夫司太 Love Star	坤山	一三八
(二)紐約城 City of New York	劉順德	一四八
(三)卡惠 Kowli	李而	一四六

時間二●〇七●三頭馬勝一乘二三馬相距數乘

第五次 鶩浜 賽二里

馬名	騎師	重磅
(一)尼可納來脫 Nicoolite	美登	一六〇
(二)加拉福尼 California	葛雷	一六〇
(三)百里飛 Boynefield	白克而	一六〇

時間四●一四●四頭馬勝數乘二三馬相距半乘

第六次 賽一里又五法郎

馬名	騎師	重磅
(一)鐘得勝來 Daddy Long Legs	白克而	一六一
(二)雪物司傑 Silver Spur	大羅司	一六一
(三)威得反羅 Witty-fellow	坤山	一五八

時間二●二八●三頭馬勝一頸二三馬相距二乘

第七次 賽一里

馬名	騎師	重磅
(一)利來生歇浦 Relationship	海而	一五〇
(二)墨西哥麥奈 Mexican Money	海穆羅	一五五
(三)生物脫客 Silver Lake	李而	一四九

時間二●〇六●三頭馬勝四分之三乘二三馬相距半乘

第八次 賽一里又四分之一

馬名	騎師	重磅
(一)生納丟歇浦 Senatorship	海而	一六〇
(二)愛司脫慕 The Easter Moon	大羅司	一五八
(三)二七 [illegible]	李而	一五二

時間二●三八●二頭馬勝一頸二三馬相距二乘

第九次 讀量 賽一里又四分之一

馬名	騎師	重磅
(一)北京城 City of Pekins	海而	一六四
(二)火龍 Fiery Dragon	思夫茶沙	一四六
(三)勝來司脫 Century Star	白克而	一五〇

時間二●三八頭馬勝二乘二三馬相距兩馬

第十次 賽四分之三里

馬名	騎師	重磅
(一)生少歇浦 Censorship	海而	一四九
(二)菊花 Green Chrysanthemum	思夫茶沙	一四四
(三)英吉利麥奈 English Money	海穆羅	一五二

時間一●一九●二頭馬勝一乘半二三馬相距一乘

第十一次 賽一里一半

馬名	騎師	重磅
(一)櫻桃花 Cherry Blossom	拿而	一四九
(二)銀龍 Silver Dragon	思夫茶沙	一四一
(三)[illegible] Oliver Twist	美登	一四七

時間三●一五頭馬勝數乘二三馬相距半乘

勘查、昨論所屬探警等、認真緝、防緝究辦云、

縣署復市會公函

上海市議董兩會、日前合辭呈請上海縣知事、請建議省長請變更預決算案議決會期一案、昨日該會接縣公署公函云、逕啓者、本月十日、奉省長公署指令內開、本署呈爲上海市議董兩會合請遵照現行會計年度編製預算決算、並改正議決預算決算會期、據請轉呈請鑒核令遵由、奉令呈悉、事關修改法制、應候咨請省議會核議見復、再行飭遵、仰即遵照此令等因、奉此、查此案前准貴會等呈請改正預算決算會期等情、業據情呈請省長核示、奉令前因、相應函達、敬希查照爲荷、

理科研究會職員會

▲決定理科競賽會日期　▲組織編輯股議決通過

江蘇省教育會理科研究會、於前日上午九時、在本埠小西門外該會理科實驗室開職員會議、到會者爲[illegible]、鍾衍箴、范宗波、楊聊漁、劉之常、錢夢潤、趙厚齋等、該會總幹事吳和士君、因赴常熟視察理科教育、由副幹事錢夢渭君主席、茲悉其議決事件如下、(一)錢夢渭二君報告出席江蘇科學教育會會議情形、(二)議定第三屆理科實驗競賽會地點在南京公共講演廳、並定陽歷六月七日爲小學組競賽會期、六月八日爲中學組競賽會期、又議定中小學兩組實驗目的及修改競賽會規則、次推請胡剛復張子高二君、並請江蘇省教育會推舉一人、次推請楊衛玉黃竹銘王季梁費鞏陳鍾衛諸君爲評判員、(三)議定初中自然科教員[illegible]天遊劉之常諸君爲籌備員、會期定於七月十五日至八月十五日、地點博物組借[illegible]產學校爲會所、理化組借中國公學爲會所、其詳細辦法推請吳和士君擬定、(四)議組織理科教育編輯股、承受各縣之委託、編訂理科叢書、將科學之進行、採辦理科儀器、並分檢查部、併入此股、[illegible]科學館、博物標本等事務、議決照原案通過、其編輯股股員、推請總幹事[illegible]之云、

滇軍代表控告楊廷瓔案之近訊

▲今日午後開審

[illegible]

徽甯會館遷塚案

▲詳述必遷理由

徽甯會館、遷埋斜橋義塚一案、自全皖厚生會孫鏡湖等出面反對後、已惹起社會人士注意、[illegible]

女子銀行之籌備

[illegible]

軍署槍決盜犯兩名

[illegible]

東北城商會職員會

[illegible]

西飯店被解軍署

[illegible]

崇德里盜案續聞

[illegible]

男戶驗係仇殺

[illegible]

皖同鄉會理事會

[illegible]

浙江路昨晨火警

[illegible]

歙縣同鄉會開會

[illegible]

暑假講習會籌備

[illegible]

北市米業之防匪

[illegible]

閘北烏鎮路盜案

[illegible]

[illegible]學校運動會

[illegible]產學校、每年於春秋二季例有運動會之舉、昨日(十九日)爲該校開第五次春季運動會之期、其上午預賽、下午正式開會、其運動節目、有百米、二百米、四百米、八百米、一千五百米等各種賽跑、及百十米低欄、擲鐵球、跳遠、跳高、撐竿跳等之十種運動、其各項成績中最特色者、爲跳高(五呎二寸)、擲十二磅鐵球(二十六呎八寸)、跳遠(十八呎八寸)、其餘亦尚不惡、四方來觀者達千人、故頗極一時之盛、直至夕陽西下、暮色蒼茫、各種運動始宣告完畢、計個人分數最多者、爲[illegible]、得十二分、[illegible]得十一分、刁志清得十分、閉會後[illegible]

球戰歡聲

[illegible]

婦人鬬毆後身死

[illegible]

愛羣女校遠足龍華

[illegible]

滁來同學會成立

[illegible]

元盛米號被控舞弊

[illegible]

英商貨款令追理

[illegible]

橡皮底鞋漲價

[illegible]

防止俄兵在滬滋鬧

[illegible]

公廨今日開審

[illegible]

江涇鎮失火三誌

[illegible]

荒地上發現男尸

[illegible]

電車碾斷婦人足

昨日午後三時七點、北火車站開往北浙江路轉灣處、有一年約二十餘歲婦女、從車上跳下、兩足跌入車下、雖駛機立即停車、然一足已爲車輪碾斷、[illegible]

汽車違章傳究

德國人某甲、因未有工部局考領開車執照、[illegible]

施五寶跌傷身死

山西路一百另四號門牌嘉福鞋子店、於本月十八號失火[illegible]

徐有亭糾衆行兇

浦東人徐有亭、[illegible]

禁閉兩人何故

[illegible]

滬事雜評

時評

最近滬地盜案之多、當無過於閘北、如光復路之盜案、尚未破獲、而烏鎮路之搶殺案、與大統路之圖劫案相繼以起、[illegible]

(錫)

方變尹 [illegible] 篆山 書水 [illegible]

天蟾舞臺　三月十九夜戲

趙鴻慶　周五寶　明海山　彭春珊　宋玉珊　于振庭　劉玉琴

王斌芬　常春恒　劉小衡　張銘武

小楊猴　孫瑤琴　孟鴻茂　陳嘉璘　劉松亭　陳月樓　陳永奎

頭本漢光武復國走南陽

愛普廬活動影戲院 APOLLO THEATRE

北四川路五十二號　即海甯路北首

今日起日夜開映　汽車夫趣史

時間　第一次下午五時半　第二次下午九時一刻

價目　第一次　樓上一元二角　樓下七角　第二次　樓上一元五角　樓下九角

大舞臺　三月十九夜戲

特聘南北著名優等文武藝員雅演拿手好戲

張榮奎　劉雨田　王佳楣　孫稚舟　劉坤華　殷春虎　孫少堂　李瑞亭　姚俊卿　趙如泉　賈璧雲　高慶奎

小達子

毛韻珂　金碧艷　郭春華　張桂芬　孫慶芬　張春海　李勝奎　賈寶山　趙東昇　趙竹卿　姜松亭　王祥雲

第十一本狸貓換太子　第十二本狸貓換太子

法國大影戲院

法界在三洋涇橋南首原址歌舞台

今夜開演　(快活大王)卓別林(滑稽)二大本　(名家滑稽)新卓別林四大本　(武術偵探長片)國賊(第十九集四大本)

今天日戲　(快活大王)卓別林(滑稽)二大本　(名家滑稽)新卓別林四大本　(武術偵探長片)國賊(第五六集四大本)

價目　日夜戲　頭廳

新舞台　三月十九夜戲

(價目)特廳四角　頭等二角　三等一角　花廳六角　特廂四角

岳飛出世　初次新演　四本　徽欽二帝

共和影戲院

西門外方浜橋

星期二戲目　切裏紅顏(第五六集)四本　產爭記(第五六集)四本

星期戲目　趣劇四本　三本

星期二星期四注意　產爭記四本　逐日開演日戲戲目與夜戲不同

價目　特別包廂每位半元　普通包廂每位三角　大洋　正廳每位一角　幼童減半收費　星期日皆換片

申江亦舞臺　三月十九夜戲

六馬路雲南路

全部韓湘子九度文公

新世界

跑馬廳泥城橋南北兩部地道交通

門票小洋二角　電梯小洋三角　西菜券大洋一元門票在內

招登廣告　本世界遊客衆多交通便利　收效之宏非如他處　廣告登所能及　如蒙賜顧請向廣告部接洽

本月二十日起　春燈迎賽會

北部自由廳　南北游藝

北部二樓　男子新劇　達社　新劇　女子愛華社

三樓改良新劇　蘭社　王筱新

施亭

北部樓中　曲　新社

南部二樓　四筱香　花

第三場　文戲　金翠生

南部樓下　改良　秀社

第四場　灘錫

南部第一場　影戲(日夜開映)　偵探長片　寶蓮遇盜(二大本)

北部第二場　新東興　大京班　排漢史

南部說書　陳炳南　王宛香　石峰秀

三部名家　文彬　李伯康

樓日夜　楊家將　金鎗傳　楊乃武

書場彈唱

法界共舞臺　男女合演　三月十九夜戲大減價

張文英　小蘭春　張德祿　董俊峯　竹翠如　金少山　趙松樵

羅筱寶　曹寶義　苗勝春　張文艷

詹澐泉　王榮森　陳彩霞　粉菊花　祇此　王芸芳　二天

李桂芳　王文祥　小禿扁　小琴仙

放牛　小子門　韓　一斬　(斷太后)　王佐斷臂　八棚圖　大講書　新鎚　新船　全本失足恨

乾坤大劇場導社新劇

大世界乾坤大劇場　今夜起大減價

朱劍　趙靈　王笑　張佛　朱夢　羅生　林利　顧聲　張雙　李雲　夏笑　朱倩　陳如　倪心　徐無

爲嘯天曼英赤鳳詠芬野禪明星寒梅

十九夜戲　半張　前後　兩本　一夜演完　小照

預告新編上海實事新戲野雞大王即日開演

廣舞臺　聘請廣東大榮華第一班　三月十九日夜戲

全班拍演歷史佳劇　三合明珠寶劍頭卷

特編配景奇情悲劇　九命奇案

馬俊奇綠林柳絮招駙馬

全體藝員協力拍演

笑舞臺

陸嘯梧　譚志遠　林雍容　夏天人　鄭正秋　愼愁紅　張冶兒　王宂能　馮敏秀

今夜新編演　K二K女士

新蘇公司蘇州新舞臺　三月十九星期二日戲

蘇州閶門外大馬路

何大滄　郝韶聲　李冠卿　李又宸南　何學亮　劉漢培　小寶福兩　鳳牡丹　何學樵　白益芳

取巴州　刺客　審　行訓　路子　天門　黃鶴樓　狼山　新安驛　一枝桃

新蘇公司蘇州新舞臺　三月十九星期二夜戲

王恒春功　郝韶聲吊　李寶宸法　小福拾　沈鶴鳴　何學樵　何雅秋　劉慧琴　小小寶義

臣宴金龜　門寺黃金　泗洲城　宋江殺媳　寶蟾送酒　紅梅閣　挑燈夜戰

小世界

在上海新北門內　中國模範遊藝場

門券每位洋一角

大京班　張單張　小桃源

女子新劇　愛華社

四明文戲　小小金蘭桂寶

常州灘簧

說書

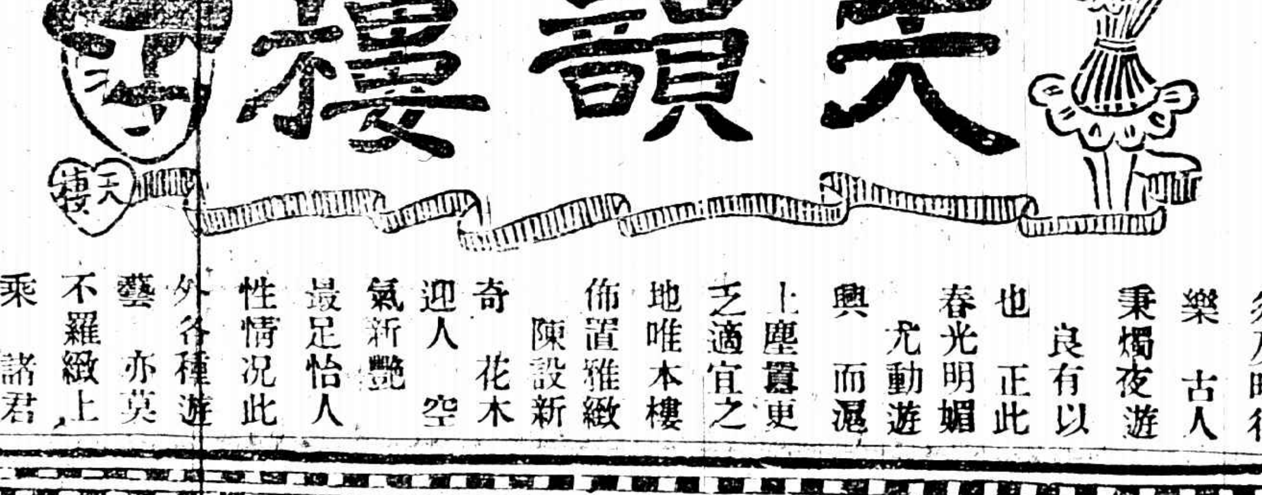

人生縱使百年亦須及時行樂古人秉燭夜遊良有以也正此春光明媚尤動遊興而滬上塵囂更之適宜之地唯本樓佈置雅緻陳設新奇花木迎人空氣新艷最足怡人性情況此外各種遊藝亦莫不羅緻上乘諸君公餘盍連袂偕來

唯一樂場　先施樂園

優美班

新排三本　換狸貓太子　準於本月初四夜開演

本樂園　門券仍售小洋一角　童僕減半

新愛倫影戲院

美租界海甯路　中市愛倫舊址

今夜開演　大商劫案　輪　大趣劇

今天日戲　破天荒傑作　愛的普盧開礦記

價目　日夜戲　頭廳

預告　本院禮拜四起日夜開演中國偵探第一佳片　大義滅親

上海大戲院

北四川路虬江路口　上海唯一之影戲院

著名第一愛情佳片(十一大本)

Lionel Barrymore in "Enemies of Women"

婦女之仇敵

禮拜一起連演七日七夜　日戲第一次二點　第二次五點半　夜戲第三次九點一刻

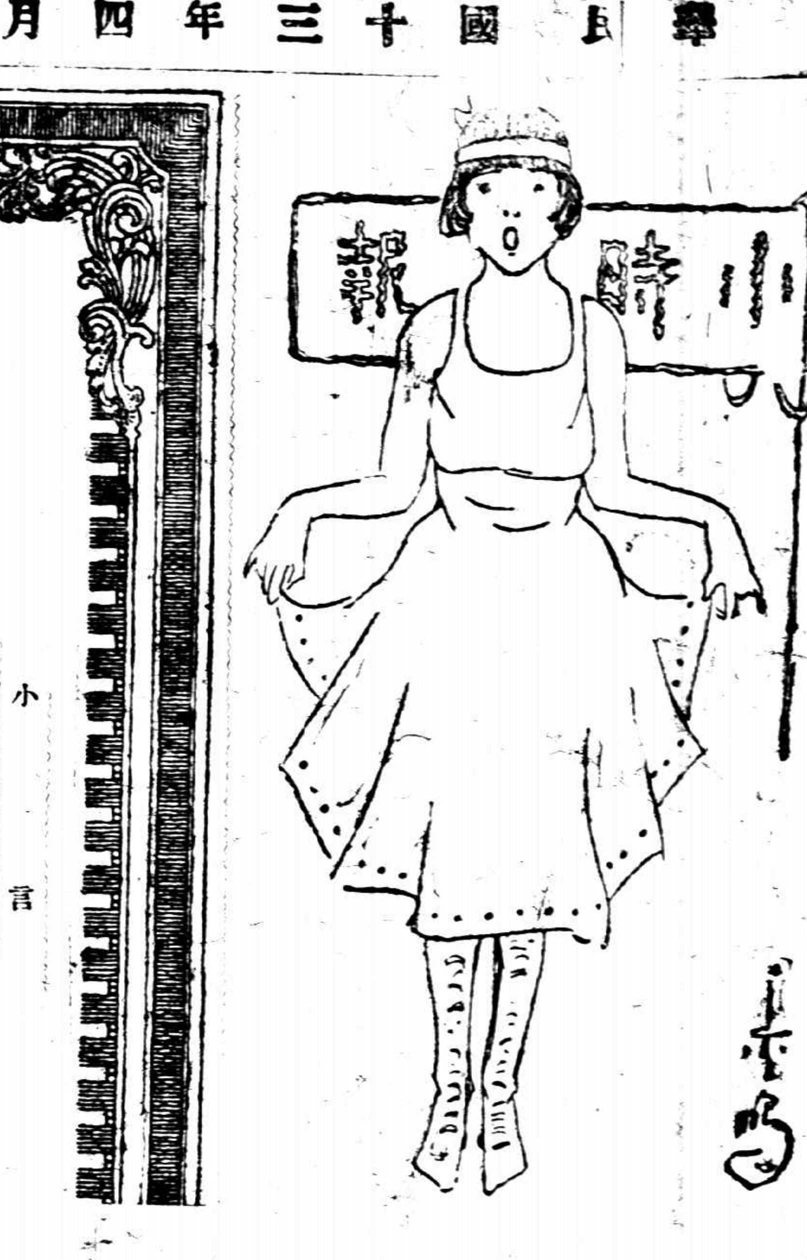

第二千四百五十四號

此次日本之對待我國女學生舉動

小言　清波

▲妓女陪宴　▲當筵送粉

昨日本報刊載駐日振青君的通信謂日本大阪府議會長招待我國北京學生視察教育團之女生於日本酒館座中有多數妓女作件主席之男招待員且謂我國女生不抹粉不甚美觀令在座之妓女由懷中取出化裝品遞與女生……以上這一段話是躬逢其盛的女生與振青君說的當不致舛誤我眞不解日本高等紳士招待我國最高尙人格之女學生團體何以用妓女在座何以出粉請抹此種招待似溢出『親善』與『尊重』的範圍以外雖然日本的妓女多大議會總有藝妓表示恭敬但是我們中國的女學生是去考察日本教育狀況並不是去考察他們的妓女狀況大阪議長未免認題不清了

本報如今將這件事揭出出來希望以後中國女學生如果再有東渡去考察教育的第一先向日本表示兩句話……

（一）不許妓女參加宴會

（二）不許有輕藐的舉動（如當筵令妓女送粉等）

全國教育界和女學生以爲何如？

小專電

●北洋大學自十五起戒嚴軍警校役每晚開會一次劉庶務自稱總司令王學監爲執法官後恐與軍中相混銜上加『白衣』二字（2）（竹賓）（天津）

●北洋旅京學生關富權被家庭押解回校後恐武警逼迫上課自將房門鎖上不食不飲三日得間逃出同學謂有奮鬥精神（3）（竹賓）（天津）

●碧雲霞失狗後對於游藝園劇務常敷衍該園經理彭壽康乃費五萬金買蒙古哈吧狗二隻獻碧碧大樂（2）（芬）（北京）

●最邀寵信之某總長其初上台時與宮中之六爺締定條約每月送脂粉敬洋二十萬元定約後敬儀送兩月即止六爺怒將廢約頗有不安於位之勢（3）（芬）（北京）

●新市場新劇花旦金玉如陳秋風素有淫伶之名爲武漢公民控諸督署督署飭警廳拘拿昨警至舞臺時該伶等正演閻瑞生（3）（賛）（漢口）

●大香檳票五萬號於二十日上午售罄後來者空手而返（3）（元）（本埠）

●兗沂一帶近落大雨兼有冰雹故現天氣奇寒如嚴冬（3）（華南）（濟南）

●東莞土匪乘清明節匿山中將掃墓者百數十人擄禁於烏鴉嶺不論貧富貴賤每十斤三元限五天取贖逾期十倍（却酬）（雲）（東莞）

●某校學生昨以十元購得香檳劵一張歸校後忽夜間夢中大呼曰『得了……二十萬……』聞者噱然（3）（仲衡）（本埠）

（故）（宮）（秘）（聞）　變賣宮物之理由

最近傳說一駭人聽聞之事即清室行將與某國人訂約將其宮中所有古物拍賣估價爲八百萬由遜帝英文教師莊士敦接洽官廳方面聞知着派薛之珩等先入宮內查點乃清室以庫款奇絀非賣不可若欲不賣請政府自今日陸續撥付皇室優待費每年四百萬自元年至今總計五千萬所少尙多目下正在料理不知伊於胡底政府將何法以禁止之也（2）（秋）

小新聞

●北京繪畫展覽會　▲阿博洛的成績

北京「阿博洛美術研究所」創辦已及半年近於本所內開師生習作展覽會五天每日觀者甚衆會內共分三室第一室陳列木炭人體習作第二室陳列油畫水彩之人體風景靜物習作第三室所列均係各導師得意作品全場出品共約三百餘點成績優美出人意外故頗得來賓之贊許云（却酬）（溪）

●小學生白日鬬鬼　▲蘇州景海女學

本月十八號下午三時許景海女學一二年級男女幼稚生下課後在操場游戲有李姓男生甫八齡誤入洋樓下層地室見有黃衣者三人在內李生直前逼視黃衣者持棒猛擊李生胸李生忿與之爭李生兄在外尋聲覓入助弟與鬬復大呼乞援同學男女諸童聞聲麕集各拾樹枝瓦礫入內助攻三黃衣者倏不見諸童驚怪始知遇鬼紛逃而散予家有小兒女在內附讀會親見之蓋與鬼鬥云（不受酬）（舒）

●蘇州英華女校之遊藝　▲頗得來賓贊許

蘇州慕家花園英華女校於十八十九二日開遊藝大會兩日游藝節目相同第一日是不論何人皆可參觀惟第二日須有入場劵方可入內禮堂中佈置清潔秩序井然一般來賓之入內者大都是能正守會場規則故絕無喧嘩之人亦可見該校辦事者之一般矣三時開會節目共二十有一分表演（新劇）唱歌奏樂跳舞四種按該校開辦二十一載於茲課程認眞管理適當成績頗佳尤以英文爲最是日有英文表演數節說白純熟口齒清楚頗受來賓贊許云（却酬）（耕辛）

●天津囝囝會　▲第一名年五歲

天津本月十二號英租界舉行囝囝會與會者計一百三十七人皆美麗天眞活潑可愛是日備有糖果茶點每孩一包品評結果以北京內務部僉事黃君之第二女公子爲最美當獎以小汽車一輛馬玉山餅乾牛打金質錦牌一面該孩不僅面目清秀令其讀童話亦發音淸晰云（3）（愛凌）

藝術界消息

▲武昌商科大學定二十日出發旅行廬山約月底返校（3）（贊）

▲本埠青年學社近有『南醉』月刊之創其第一期定於下月出版並歡迎投稿其臨時社址暫設本埠愛多亞路四十六號云（却酬）（天雁）

▲吳淞柔邵洵美所創辦之濟美社現有濟美社刊發行第一期已於四月十七日出版（九九）

影戲界消息

▲美國倍爾鐵馬諸民爲獎勵美麗女郎海倫起見特爲之拍攝影片並將犧牲一屋因攝時海倫在屋中忽而着火致全屋被焚而海倫爲救火員所救出云（3）（玄植）（譯十九日大晚報）

小繙譯

▲發明大家愛狄遜爲電氣事業之創造者近在美國紐球賽省舉行七十七歲生辰云（3）（玄植）（譯二十日大陸報）

小調查

▲據確實調查美國電影事業地方現在共有電影男伶二萬六千八百人女伶二萬九千四百六十餘人童伶五百九十五人云（3）（鍔）（譯電影月報）

本味可可粉大徵求

本味可可粉行銷中國以來生意日增月盛普通祗知做小但用以做點心糖菓等亦佳茲爲推廣可可粉之用途起見特此懸賞徵求華人使用可可粉以助烹調之善法愈多愈妙凡應徵者來函必附本味可可粉半磅罐之包皮紙一張（即粘於罐外之招牌紙）否則無效又姓名住址務必塡明投寄上海江西路十七號麥邊洋行賬房本味可可粉徵求部收項徵求答案限陰曆四月十二日截止其中選而獲獎者則將其姓名公布獎金列左

第一名　洋一百元
第二名　洋五十元
第三名　洋十元
第四第五名各　洋五元
第六至第十名各　洋二元

再應徵者如欲本味可可粉樣子函索請附郵票三分即寄上一小盒

本味可可粉各埠均有出售如向上海敝行函購亦可請寄郵票六角七分當即奉上半磅裝一大罐

上海麥邊洋行啓

德　國

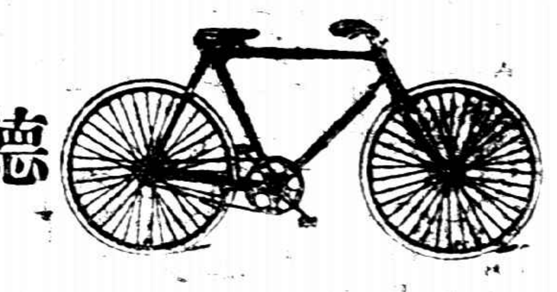

車踏脚西克狄

德國式　每具洋六十元
英國式　每具洋六十元

"狄克西"脚踏車，備有皮袋，(內裝應用機件)扳鉗，鼓氣洞，無不應有盡有，

"狄克西"脚踏車，製造精良，堅固耐用，全世界久已著名、而且其鋼球軸枕，即在高低不平之地，亦可飛行無碍，尤爲難得，

看觀來請號十四百一路川四於列陳

上海禮和洋行

張季直小楷心經五種合册

心經曾經五次繙譯文字各有同異張季直精楷印書五種全本印一册定價大洋八角　上海北……

著名良藥

主治　經期腹痛赤白帶下腰痠頭痛四肢無力頭暈眼花血氣兩虧月經不調久不受孕血崩小產氣鬱痞塊飲食不思胎動腹痛產後失調子宮虛冷

化痰止咳　橘紅半夏露　此露專治諸般咳嗽不論新久咳嗽痰涎氣喘服之奇效每瓶一元

止咳樂茶　此茶專治傷風咳嗽論新久寒熱均見神效泡飲利便每盒五角每包一角

玉樹神油　此油止血止痛第一聖藥加患湯火燙傷刀傷疔癤濕毒無名腫毒大有奇效大瓶一元中五角小二角

萬應如意油　此油乃本園著名良藥遠近皆知所治各症無不靈驗誠居家出門四時常備之良藥也如蒙批售格外克己每大瓶一元中五角二角一角小五分

（價目）一品洋一元加料每一九五角雙料每半料二角單料小兩每五角加料丸半料

○二角每角單半料

送丸藥全集總發行所上海河南路老巡捕房對門 廣東種德園老藥局 電話中央一○六號 不能盡錄另

高等國貨

鑽石牌香烟

此烟罐內附有奬劵者甚多。諸君購烟一罐。有多得一罐至四五罐之希望。

中國南洋兄弟烟草公司

芳草地。夕陽天。柳陰深處共流連。家人品香茗。兒女戲鞦韆。賞心樂事原堪羨。助興還須國貨烟。

情緒篇談

（吳門吳崑花）

何以有的人爲事而成功有的人不成功這個異點因爲前者勇往直前無所懼之情緒無論他成功失敗危險疲勞他總之向前奮鬥這就是他能夠管理情緒而所得的成功結果譬如有一個人他旣能打破困難危險而成功就是改變他人的情緒因爲這時候個個人都贊美他尊敬他的意志堅決而有勇敢膽量

現在有一個極有趣味的名稱叫做「精神的傳染」Psychic Contagion 所以題此名稱因爲有一種强有力的情緒能相互傳染一似傳染病的四散傳佈也有叫他謂「羣衆的心理」The Psychology of the Crowd其意義都是一樣的

我在一年前在東方某市參觀比賽籃球當時在比賽緊要之時公正人所下的判斷因爲不滿意於一方的比賽者於是兩方就在場裏做出野蠻舉動大打起來這時候所有的旁觀者個個憤怒而恐怖就是我所知道的一個模範的美國人這時候也一變而爲暴徒了這就是「精神的傳染」最有勢力最顯著的一件實例啊

情緒的管理及引導不但是一件可能的事並且有有益的利用據最近幾年裡很有許多人說我們情緒和情感可以抑止劣惡的行爲不過照一般學校裏的試驗這種情形並非個個人都能做得到的一般看護婦醫生教士等是最能夠管理他們的情緒

心理學家有幾句要言供給我們實行可得到有益的動作譬如在我們用自己智慧去求智識或學問的時候富有情緒那末這種情緒很可以造成我們的習慣我們應該栽培良好的情緒而抑止沒有價值之情緒我們應該管理情緒切不要被情緒來管理我們總之我們德性的造成全賴乎情緒啊（完）

東甌觀花祭記

稼如老人

甲子二月薄遊永嘉寓城內之王家花園凡甌郡名勝之地如華蓋山謝公池飛霞洞江心嶼揭峰亭皆次第徧探其勝景而尤以兩觀花祭爲異事花祭者甌俗迎神品花之勝會也甌俗例於二月中迎東嶽神或五都神東甌王神輪歲出巡城廂內外至有定日晝一月而畢先期數日居民潔街道洒庭除橫木於廛張鐙結綵自縣前至南門數里尤繁華步障所皆朱綠巨木上覆五色布幔旁垂綵繒綵帛而名綴各色異燈於其下某廟設珠燈大數圍雲璇透剔光怪陸離其神之出巡也方相前導七星旁侍旌旗輓袞翊擁護所止之地爭以名花異卉錯陳於牲醴祭品之前其尤者得邀金牌之賞每當靜砲一震萬家燈火同時並發輝煌燦爛如同白日城廂男女盛飾爭前年少子或攜箏挾瑟街歌巷唱前呼後應此往彼來但聞人語喧雜之聲簫鼓諠闐之音其神前之所設何物所品何花有不可得而遍視者可謂盛已嗟乎張而不弛文武不能弛而不張文武弗爲故昔子貢觀蜡夫子不以爲非然至積一月之久而從事於無益民生之事則雖吾儕形雲南薰各祉夙稱備極繁華者而亦耗費曠日尚不至若此其甚者蓋吳楚多淫祀而世傳東甌尤神事鬼者百六十歲甌郡爲其舊國浸淫成爲風俗平日墻陬小龕香火鱗祀不倦婦女稍有疾病輒求飛霞洞神支離譁妄之說入且心腹無怪乎視神靈之堅在醫聲威之赫灑夾道膜拜稽首惟恐不及獻媚其惑者且欲以長跪郊迎之禮祈福知事以代爲致敬而不知其爲典禮所無也俗名曰攬街福亦不詳所自出余爲綜其前後以言之大率趁暮春修禊之節仿六朝鬥草之戲假方相逐疫之儀行八蜡報神之典推波助瀾牽連附會猶之龍舟弔屈原而後人因之競水嬉寒食敝介推後人遂以設野祭耳流俗沿誤何能悉正大雅君子可置勿道惟是衆所爭攬之街福實爲余儻遇之眼福是不可以不記因一笑走筆而爲之記（券乙）

新譯林

（枯骨）

糖之新功用　尋常肥皂之主要原料爲蠟惟蠟含油質及酸素以之洗滌易致反動最足化害布帛若改用糖製既能使物清潔異常且不傷及布帛之纖維現在美國多數製造家咸認糖爲可以代蠟云

美國電燈之總數　據電學專家推算今日電燈之效力較之十八年前增高四倍現在統計美國全國所用電燈有三萬五千萬盞佔全球電燈總數百分之五十其數每年約加增一倍云

蜘蛛絲之新功用　現有科學家從事研究利用蜘蛛所吐之絲織成衣布據其研究所得一磅布之蜘蛛絲需蜘蛛七十萬隻但以長論則一蜘蛛所吐已有三萬四千八百碼之多云

四疊韻答芴卿

（樊山）

梅花樹下兩聞人。地凍天寒一笑春。燕地今多人似玉。（君於歌姬多所賞愛）吳中昔與汝爲鄰。君才愈若何曾退。吾舌猶存不患貧。此世誰非一邱貉。未須劇美判秦新。

身似枯禪住鳥窠。惟餘髮髻小於螺。東西女孰分餐穀。南北兒誰鞠戰和。藥酒且斟劉氏甕。淡菰試吸杞家鍋。依寒一說東陽怪。隔屋長吟有病駝。

（瀑）（布）

夏

佩玉

你來了麼？
你不以春底短而來的麼？

荒玫上

松鷗

多情的花兒草兒，
只管默默無聲的低下頭，
守着那睡了的他？
他將永遠的睡了！──
她們也就這樣慢慢的憔悴了！

「世界」和人

松鷗

無知的人們！
慢說世界是你們的？
你們匆匆來來，匆匆去，
世界還不覺得有你！

夕陽

思順

將別去的夕陽，
猶留戀顧盼着──
臉都急紅了！
差不多要流下淚來！

鐘聲

松鷗

糊塗的人們：
你們還在沉睡着呢！！
頻頻的鐘聲：
你也不必自苦了罷──
就了罷你！

社會小說　黑暗上海

（二五八）（清波）

第十三回　老妾挾黃金招人入彀　新知課企業協約收功

黃子材道。哎呀。照此說來。眞是險極了。李仲英道。怎麼不險。當是糊裏糊塗。還不覺得。後來替你前後仔細一想。這搶刦的人。一定與密司何有些關係。黃子材道。不過有一樣事。也很可疑。他旣是貪財。那末我在滄海旅館預備給他些鈔票時候。他何以不肯收呢。李仲英笑道。他想全部鈔票已在他掌握之中。這分一點的花頭。他樂得大方大方。綳綳場面不要了。黃子材道。旣然這樣。爲什麼第二天卡爾登也居然來呢。搶到了錢。還不趕快避開嗎。李仲英道。你又傻了。他越是做下惹人疑心的事。越要做出使人不疑的樣子。故此第二天卡爾登照常來看影戲。他又恐怕見了你面以後。你和他重談舊欵。糾纏不清。一個不留心。被你盤駁了。露出馬脚。反爲不美。所以他另外帶了兩個老頭子老太太來。正正派派的來看影戲。使得你可望而不可及。不敢近身。他那計劃眞一些不錯呢。至於他避開一層。他更可不必。你想他這種行頭功架。只有在上海可以騙人。到了內地。有誰上他圈套。他做了你這一票生意之後。還要另作打算。別尋戶頭。何必避開呢。黃子材聽他如此這般一說。頗有些明白。沈吟了一會道。有遭一日。無論在什麼地方碰着他。我再問他一個明白。李仲英吐吐舌頭道。你這又戇了。這是萬萬使不得的。你若冒昧問時。便宜一點。吃兩記耳光。抱頭鼠竄而去。再厲害一點。他扭交巡捕。那官司你更吃不消呢。黃子材道。那末就算了嗎。李仲英道。不算了又怎麼樣。老實說。你出四千幾百塊錢意外之財。和密司何歡娛片刻。也算值得了。可憐牽累我跟着你東跑西跑。鬧了七八天。失掉了我一個很好的機會。眞不合算。算得來我是吃虧了。

又有名醫欽佩百齡機

本公司自發行百齡機以來○各界頌揚感謝信函○絡繹而來○前已披露中外名醫之證函○茲又續接本埠著名醫學士來函○備致欽佩之意○爰再披露於下

敬啓者、前奉　惠函、並荷　附下百齡機多瓶、及原方一紙、囑爲化驗試用、當由　鄙人等邀集朋儕依據化學方法、分別化驗、所得結果、則該藥成分、與原方所開、毫無錯悞、又將該藥分別給交病家服食、均有效驗、鄙人等又根據醫學原理、將原方所開各藥性質、細加研究、乃恍然於　貴公司配合之奇妙、王道和平、藥力萬能、無病不治、無體不宜、堪稱二十世紀之長壽藥、功在社會、德及後世、寧有涯涘哉、鄙人等欽佩之下、特誌數語、用爲介紹、此致　九福公司　台鑒

明增灝　明明醫院院長
明增齡　前廣東陸軍野戰病院院長兼廣東軍醫處處長
龐京周　亞東醫科大學教授　滬杭甬鐵路醫官
蔣益生　吳淞同濟醫工大學校校醫　吳淞水產學校校醫
朱增宗　滬杭甬鐵路醫官
蔡禹門　中華民國醫藥學會上海分會會長
朱蓉鏡　前江蘇省立醫學專門學校教授
朱壽田　前同德醫學專門學校教授
章一心　亞東醫科大學教務長
瞿直甫　上海醫院外科醫長
黃愼甫　上海醫院內科兼外科主任
夏愼初　上海醫院院長
汪企張　前上海醫院院長
劉悟淑　中江醫院院長
余雲岫　亞東醫科大學教授
鄧源和　南洋醫學專門學校教授
裘謌臣　南洋醫學專門學校教授
席時泰　亞東醫科大學教授
周邦俊　南洋高級商業學校校醫
王培元　中國紅十字會醫務主任

上海九福公司披露

百齡機小瓶每瓶一元每打十元
百齡機大瓶每瓶二元每打念元

總發行所　上海愛多亞路大世界對過西藏路口　九福公司　（電話中央三四四二號）

分發行所　全國　中法大藥房　中西大藥房　先施公司　永安公司

分售處　上海

本外各埠　各大藥房均有出售　貴處如尙未有分售處可以直接本公司函購